

COMUNE DI PADOVA

SOMMARIO STATISTICO PER IL 1937

RIASSUNTO DEI DATI PUBBLICATI DURANTE IL 1937 NEL
BOLLETTINO MENSILE DI STATISTICA

PIANTA DEL COMUNE DI PADOVA

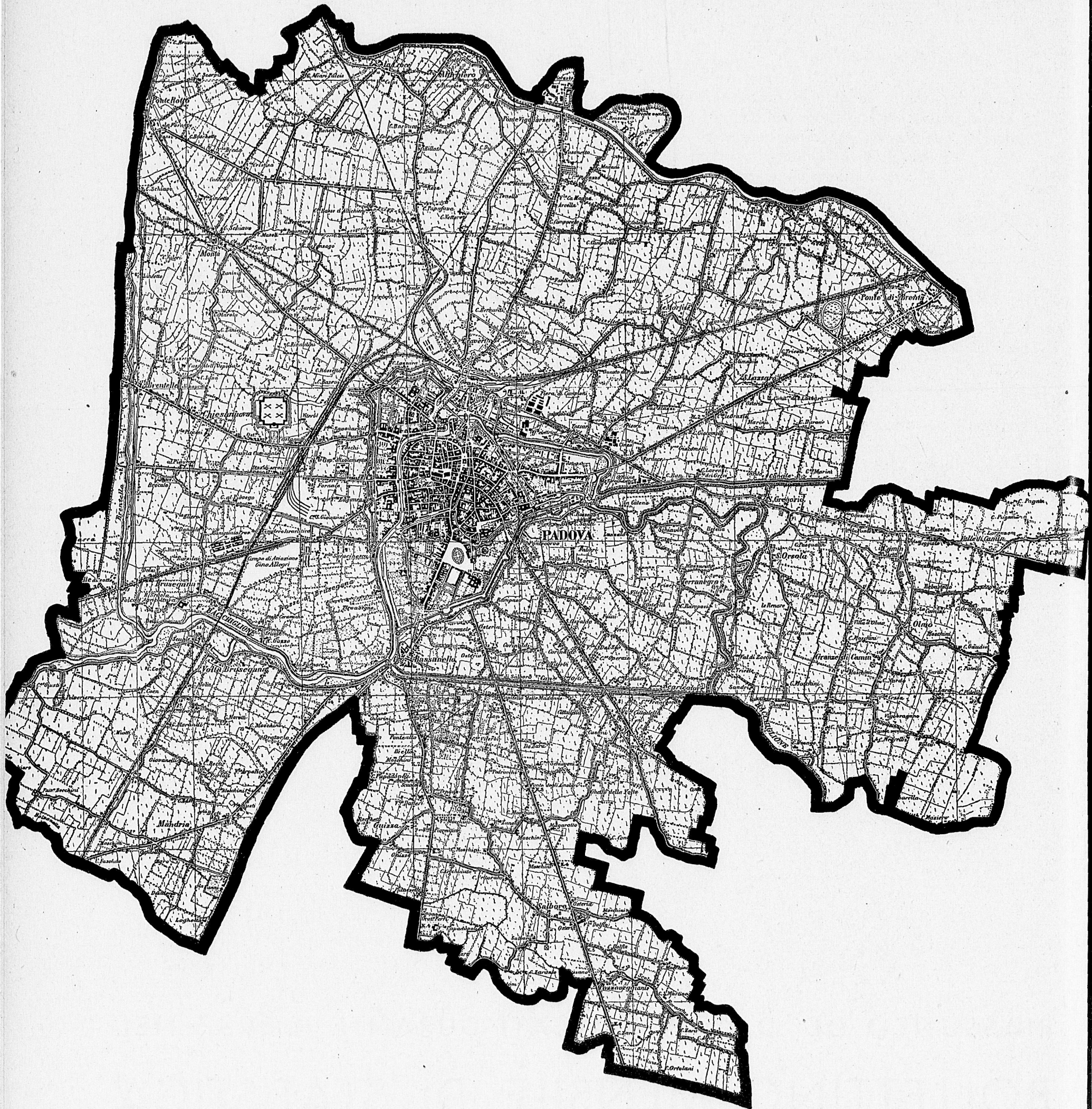

INDICE

TESTO

ASPETTI DEMOGRAFICI

1) Sviluppo e stato della popolazione.

Popolazione presente e residente - Suo sviluppo	Pag. 5
Famiglie	» 6
Sesso, età e stato civile	» 6
Categorie di attività economica	» 7

2) Movimento demografico nel decennio 1928-1937.

Premessa	Pag. 8
Nuzialità	» 8
Stagionalità dei matrimoni	» 9
Natalità	» 9
Natalità illegittima	» 10
Sesso dei nati - Parti multipli	» 11
Stagionalità delle nascite	» 11
Mortalità	» 11
Stagionalità delle morti	» 12

Natimortalità	Pag. 1
Mortalità infantile	» 14
Mortalità per tubercolosi e per tumori maligni	» 14
Ecceденza dei nati sui morti	» 14
Movimento migratorio	» 15
3) Conclusioni	» 17

ASPETTI ECONOMICI E VARI

1) Andamento di alcuni importanti fenomeni nel decennio 1928-1937.

Imposte di consumo	Pag. 18
Costo della vita	» 18
Protesti cambiari	» 19
Movimento viaggiatori	» 20

2) Dati sintetici sui principali fenomeni rilevati nel biennio 1936-1937. Pag. 21

TAVOLE

da pag. 23 a pag. 72

ASPETTI DEMOGRAFICI

I. - SVILUPPO E STATO DELLA POPOLAZIONE

Popolazione presente e residente - Suo sviluppo.

Il Censimento demografico effettuato il 21 Aprile 1936 ha dato nel Comune di Padova i seguenti risultati:

Popolazione presente	143.213 ab.
Popolazione residente	138.709 ab.

Allo scopo di istituire confronti fra la popolazione presente come sopra indicata e quella risultante dai Censimenti precedenti è però opportuno, tenuto conto delle speciali condizioni nelle quali si è svolto il Censimento del 1936 in conseguenza della guerra in A. O., considerare una popolazione « speciale » composta dei presenti alla data del Censimento e degli assenti temporanei in A. O., nella Libia e nei Possedimenti. Il numero di tali assenti temporanei è risultato di 1.626, di cui 1.621 maschi e 5 femmine.

Al 21 Aprile 1936 la popolazione speciale ammontava quindi a 144.839 abitanti, segnando un aumento del 10,5% rispetto alla popolazione presente del 1931.

La popolazione residente nello stesso periodo ha avuto un incremento del 9,4%.

Nel complesso degli altri Comuni della Provincia e nel Regno la popolazione presente è aumentata nel corso del quinquennio predetto rispettivamente in ragione del 3,5 e del 4,2% e quella residente nella misura del 3,3 e del 3,2%.

Le seguenti cifre ed il corrispondente grafico mettono in risalto lo sviluppo demografico del Comune di Padova nel periodo che va dal 1871 al 1936, ed il ritmo più accelerato di tale sviluppo rispetto a quelli degli altri Comuni della Provincia e del complesso del Regno:

ANNI	POPOLAZIONE PRESENTE			
	Comune di Padova (cifre assolute)	Comune di Padova (numeri indici)	Altri Comuni della Provincia (numeri indici)	Regno
1871	66.107	100	100	100
1881	72.174	109,2	109,1	106,2
1901	82.281	124,5	121,0	121,2
1911	96.230	145,6	141,8	129,4
1921	112.021	169,5	159,6	135,7
1931	131.066	198,3	168,0	147,6
1936 (1)	144.839	218,5	174,0	154,1

(1) Popolazione speciale.

All'epoca del Censimento la popolazione presente con dimora abituale costituiva il 92,9% del totale (negli altri Comuni della Provincia il 98,7%; nel complesso del Regno il 96,8%).

GRAFICO I

Sviluppo demografico dal 1871 al 1936
(numeri indici: popolazione presente 1871 = 100)

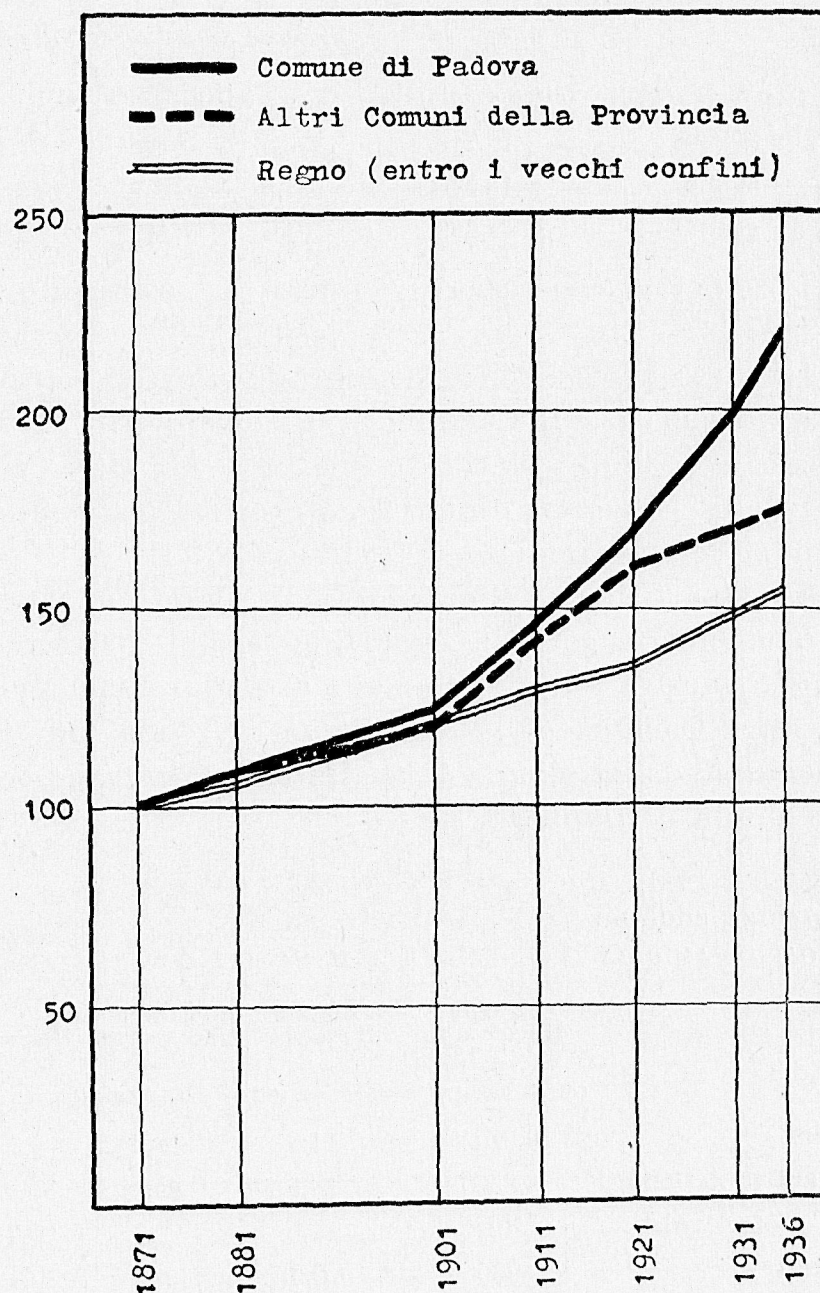

Gli assenti temporanei dal Comune rappresentavano il 4,1% della popolazione residente (negli altri Comuni della Provincia il 4,4%; nel Regno il 4,5%), di cui circa i tre quarti in altri Comuni del Regno ed un quarto nelle Colonie, nei Possedimenti ed in A. O.

Famiglie

Nel Comune di Padova sono state censite 31.551 famiglie residenti con 132.101 membri.

Non considerando le famiglie di un solo membro (2.958), le famiglie rimanenti erano in media costituite da 4,5 componenti (negli altri Comuni della Provincia: 6,4; nel Regno: 4,6).

Distinguendo le famiglie in piccole (2-3 membri), medie (da 4 a 6 membri) e grandi (di 7 e più membri) si ha la seguente situazione:

	F A M I G L I E			
	Comune di Padova	Comune di Padova	Altri Comuni della Provin.	Regno
	(cifre assolute)	(cifre percentuali)		
Famiglie piccole	10.718	37,5	19,9	37,4
„ medie	13.240	46,3	38,6	44,8
„ grandi	4.635	16,2	41,5	17,8
In complesso	28.593	100,0	100,0	100,0

Le cifre suesposte consentono di rilevare sensibili differenze fra il Comune di Padova (dove prevalgono le famiglie piccole e medie) e gli altri Comuni della Provincia (in cui sono proporzionalmente più numerose le famiglie grandi e medie).

La ripartizione delle famiglie residenti di due o più membri secondo la condizione sociale del capo famiglia mostra che nel Comune di Padova, rispetto agli altri Comuni della Provincia, v'è una minor percentuale di artigiani e assimilati ed una maggior percentuale di impiegati:

CONDIZIONE SOCIALE DEL CAPO FAMIGLIA	F A M I G L I E			
	Comune di Padova	Comune di Padova	Altri Comuni della Provin.	Regno
	(cifre assol.)	(cifre percentuali)		
Padroni	3.322	11,6	10,8	9,5
Artigiani ed assimilati	3.859	13,5	45,1	32,8
Liberi professionisti	427	1,5	0,1	0,7
Dirigenti	260	0,9	0,2	0,4
Impiegati	4.858	17,0	3,0	6,7
Operai	9.193	32,2	28,5	32,3
Persone di servizio e di fatica	1.406	4,9	1,8	3,1
Altre	5.268	18,4	10,5	14,5
In complesso	28.593	100,0	100,0	100,0

Le singole categorie considerate presentano il seguente numero di componenti:

CONDIZIONE SOCIALE DEL CAPO FAMIGLIA	NUMERO MEDIO DEI MEMBRI		
	Comune di Padova	Altri Comuni della Provin.	Regno
Padroni	4,7	5,9	4,6
Artigiani ed assimilati	5,4	7,4	5,4
Liberi professionisti	4,6	4,9	4,4
Dirigenti	4,6	5,2	4,5
Impiegati	4,1	4,6	4,1
Operai	4,7	5,8	4,4
Persone di servizio e di fatica	4,3	5,7	4,3
Altre	3,9	4,9	3,7
In complesso	4,5	6,4	4,6

Nelle 182 convivenze censite (298 negli altri Comuni della Provincia) sono stati rilevati 14.028 componenti (4.765 negli altri Comuni della Provincia), di cui 9.334 maschi e 4.694 femmine. La composizione media per convivenza è risultata di 77,1 persone (negli altri Comuni della Provincia: 16,0; nel Regno 27,0).

Sesso, età e stato civile.

Il rapporto dei sessi per la popolazione speciale del 1936 è risultata nel Comune di Padova di 934 maschi per 1000 femmine (negli altri Comuni della Provincia: 970; nel Regno: 964).

La popolazione di 15 anni e più si ripartisce come segue per quanto si riferisce allo stato civile:

STATO CIVILE	ABITANTI DI 15 ANNI E PIÙ			
	Comune di Padova	Comune di Padova	Altri Comuni della Provin.	Regno
	(cifre assol.)	(cifre percentuali)		
Celibi e nubili	46.800	44,3	36,3	35,1
Coniugati	49.785	47,1	54,9	55,5
Vedovi	9.065	8,6	8,8	9,4
In complesso	105.650	100,0	100,0	100,0

Nei riguardi della composizione per età della popolazione presente si rileva che nel Comune di Padova, nei confronti degli altri Comuni della Provincia, sono proporzionalmente in maggior numero gli individui in età produttiva:

CLASSI DI ETÀ

A B I T A N T I

	Comune di Padova	Comune di Padova	Altri Comuni della Provin.	Regno
	(cifre assol.)	(cifre percentuali)		
0 - 14	37.557	26,2	38,4	30,9
15 - 64	95.937	67,0	55,2	61,6
65 e oltre	9.719	6,8	6,4	7,5
In complesso	143.213	100,0	100,0	100,0

Categorie di attività economica.

Nella popolazione presente il numero delle persone attive, ossia delle persone di 10 anni e più che esercitano una professione, nel Comune di Padova costituiva il 43,5 % della popolazione complessiva (negli altri Comuni della Provincia il 40,0 %; nel Regno il 43,3 %).

La popolazione attiva si ripartisce come segue nelle principali categorie di attività economica:

CATEGORIE	PERSONE ATTIVE			
	Comune di Padova	Comune di Padova	Altri Comuni della Provin.	Regno
	(cifre assol.)	(cifre percentuali)		
Agricoltura	7.693	12,4	65,4	48,2
Industria e trasporti	29.406	47,2	22,3	33,1
Commercio	10.089	16,2	6,9	8,2
Altre attività	15.065	24,2	5,4	10,5
In complesso	62.253	100,0	100,0	100,0

Al notevole grado di ruralità degli altri Comuni il Capoluogo contrappone, proporzionalmente, un maggior numero di addetti all'industria, di impie-

GRAFICO II

Popolazione attiva ripartita per categorie di attività economica

(% della popolazione attiva di 10 anni e più)

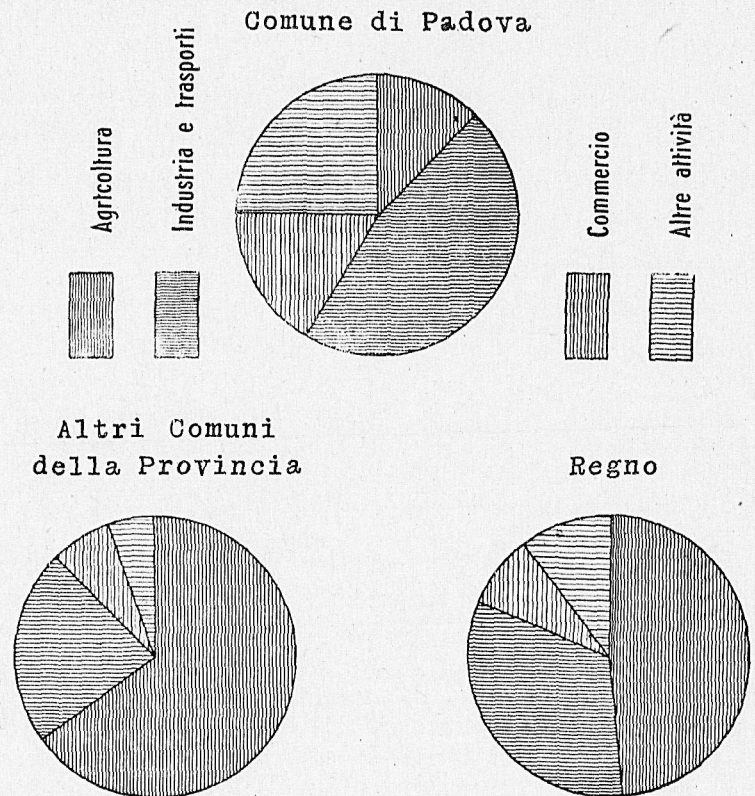

gati, di liberi professionisti e di addetti di altre categorie.

II. - MOVIMENTO DEMOGRAFICO NEL DECENNIO 1928 - 1937

Premessa

Allo scopo di precisare la consistenza e l'andamento dei fenomeni demografici nel Comune di Padova esponiamo qui di seguito i risultati di uno studio sul movimento della popolazione nel decennio 1928-37 (1).

Il movimento preso in esame è quello avvenuto nella popolazione presente (2).

Per poter più agevolmente valutare le cifre riguardanti il nostro Comune abbiamo posto a raffronto le cifre stesse con quelle concernenti il complesso degli altri Comuni della Provincia ed il complesso del Regno.

Nuzialità

Il numero dei matrimoni ha mostrato una tendenza all'aumento nella seconda metà del decennio 1928-37. Il relativo quoziente è alquanto inferiore nel Comune di Padova rispetto agli altri Comuni della Provincia e al Regno:

(1) Le fonti di cui ci siamo serviti sono costituite, per il movimento naturale della popolazione, dalle pubblicazioni ufficiali dell'Istituto Centrale di Statistica relativamente al periodo 1928-36. Per il 1937 i dati utilizzati sono stati in parte desunti pure da pubblicazioni ufficiali e in parte ottenuti da spogli e calcoli. E' stata adottata quest'ultima soluzione per la formazione di alcune delle medie decennali 1928-37 e quinquennali 1933-37, partendo dai dati dei periodi 1928-36 e 1933-1936 e integrandoli con quelli del 1937 con opportuni calcoli.

I dati ottenuti con tale metodo sono segnati con un asterisco.

Per il movimento sociale (immigrazione ed emigrazione) sono stati presi in esame i risultati delle registrazioni anagrafiche pubblicati annualmente dall'Ufficio Comunale di Statistica.

(2) Per una esatta valutazione delle condizioni demografiche del Comune è opportuno segnalare che:

a) nel movimento della popolazione presente i nati ed i morti appartenenti ad altri Comuni hanno costituito un contingente notevole che è andato aumentando dal quinquennio 1928-32 al quinquennio 1933-37:

PERIODI	NATI E MORTI NEL COMUNE MA APPARTENENTI AD ALTRI COMUNI		
	<i>Nati vivi</i>	<i>Nati vivi illegittimi</i>	<i>Morti</i>
	(% dei rispettivi totali nella popolazione presente)		
1928-32 (media annuale)	7,4	16,9	21,9
1933-37 » »	12,2	21,9	23,8
1928-37 » »	9,9	19,5	22,8

b) nel movimento della popolazione residente i nati ed i morti altrove ma appartenenti al Comune hanno influito in scarsa misura sul movimento stesso:

PERIODI	NATI E MORTI ALTROVE MA APPAR. AL COMUNE		
	<i>Nati vivi</i>	<i>Nati vivi illegittimi</i>	<i>Morti</i>
	(% dei rispettivi totali nella popolazione residente)		
1928-32 (media annuale)	2,3	2,7	2,8
1933-37 » »	3,3	4,0	5,5
1928-37 » »	2,8	3,3	4,1

MATRIMONI

ANNI	Comune di Padova	Comune di Padova	Altri Comuni della Provincia	Regno
	(cifre assol.)	(cifre relative a 1000 ab.)		
1928	810	6,5	7,2	7,1
1929	776	6,2	6,5	7,1
1930	784	6,2	7,2	7,4
1931	741	5,7	6,4	6,7
1932	797	6,0	6,4	6,4
1933	818	6,1	7,2	6,9
1934	910	6,6	7,2	7,4
1935	1.005	7,1	6,4	6,7
1936	987	6,9	7,5	7,4
1937	1.148	7,8	9,1	8,6
PERIODI				
1928-1932 (media annuale)	782	6,1	6,7	6,9
1933-1937 » »	974	6,9	7,5	7,4

GRAFICO III

Nuzialità nel decennio 1928-1937
(cifre relative a 1000 abitanti)

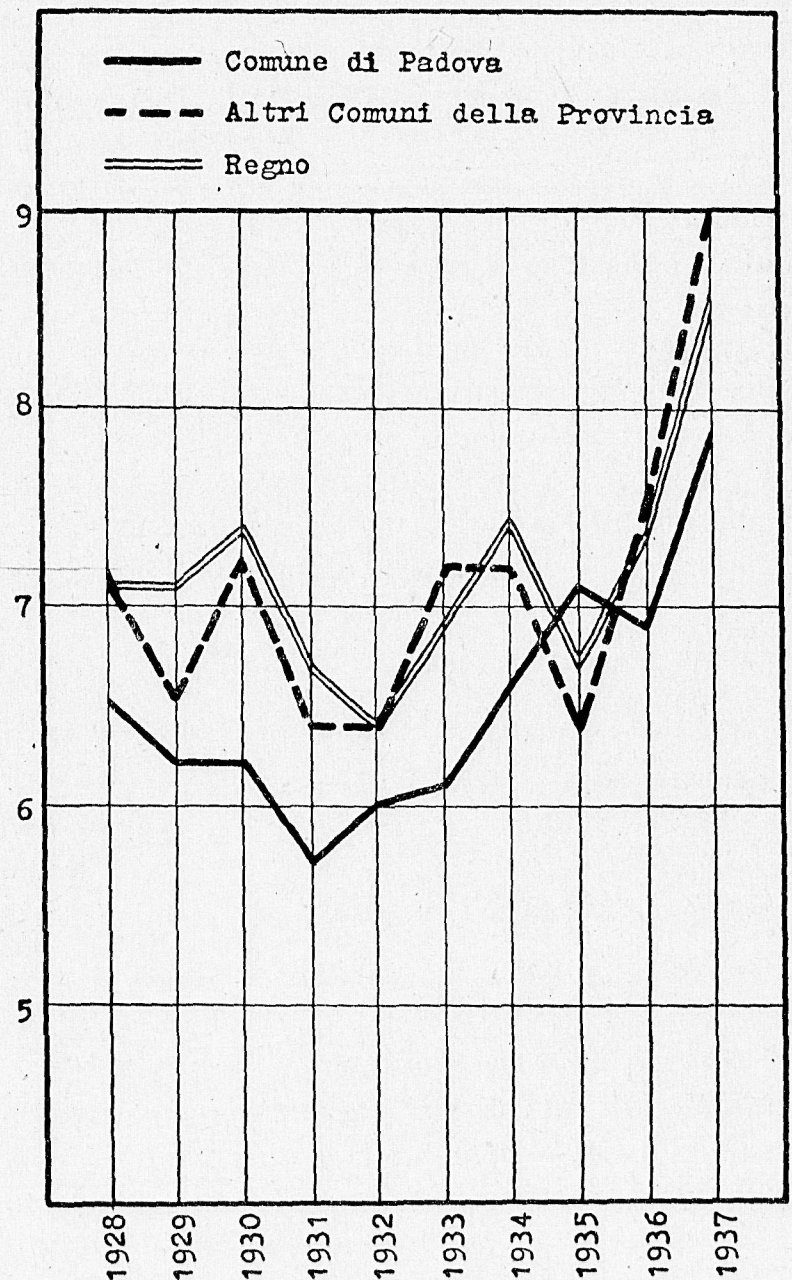

Nel prospetto seguente viene maggiormente precisata la situazione del Comune di Padova nella media del decennio:

MATRIMONI PER 1000 AB.	
Comune di Padova	6,5
Altri Comuni della Provincia	7,1
Provincia	7,0
Capoluoghi di Provincia del Regno	6,7
Altri Comuni del Regno	7,3
Regno	7,2

I matrimoni col solo rito civile, nel periodo 1931-1937, sono avvenuti nel Comune in ragione del 2,4 % del totale (altri Comuni della Prov.: 2,1 %; Regno: 1,9 %).

Stagionalità dei matrimoni.

Per individuare l'andamento stagionale dei matrimoni abbiamo calcolato per il quinquennio 1933-1937 le medie dei numeri indici delle medie giornaliere dei matrimoni di ciascun mese fatte eguali a 100 le medie giornaliere dei corrispondenti anni.

MESI	M A T R I M O N I		
	Comune di Padova (medie mensili numeri indici 1933-1937)	Altri Comuni della Provincia	Regno
Gennaio	63	74	74
Febbraio	111	161	123
Marzo	52	43	51
Aprile	105	138	157
Maggio	119	87	72
Giugno	77	40	72
Luglio	67	29	55
Agosto	64	36	59
Settembre	109	62	99
Ottobre	179	125	166
Novembre	160	286	129
Dicembre	97	128	145

L'andamento stagionale nel Capoluogo si differenzia sensibilmente da quello del Regno e, in misura ancor più notevole, da quello degli altri Comuni della Provincia. È però sempre evidente la minor frequenza dei matrimoni del mese di marzo, in relazione col divieto religioso di contrarre matrimonio in quaresima, e dei mesi estivi, in relazione, specie per gli altri Comuni della Provincia, con i lavori agricoli.

Le variazioni mensili appaiono meno forti nel Capoluogo rispetto agli altri Comuni, per i quali si rileva una eccezionale frequenza di matrimoni nel mese di novembre ed in genere nell'ultimo trimestre dell'anno, cioè quando la cessazione dei lavori

agricoli e l'avvenuta vendita dei raccolti creano delle condizioni favorevoli per contrarre matrimonio.

GRAFICO IV

Stagionalità dei matrimoni

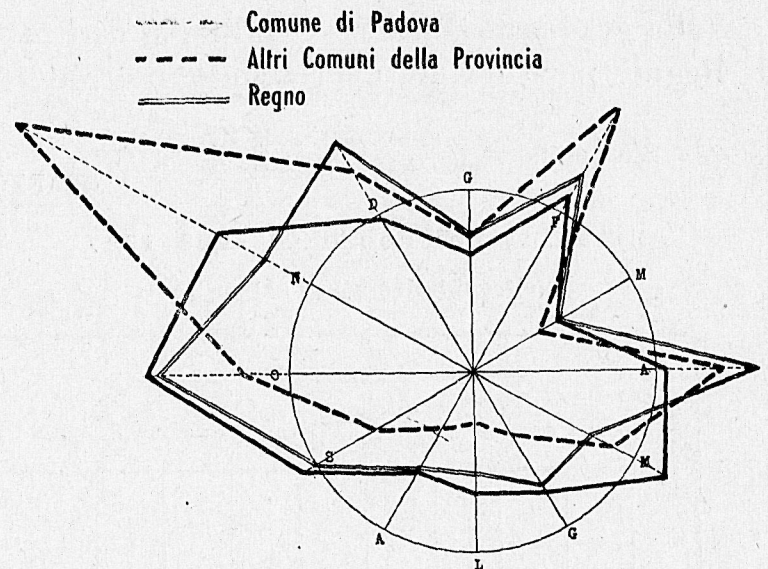

I seguenti dati trimestrali mettono ulteriormente in evidenza le differenze segnalate:

	M A T R I M O N I		
	Comuni di Padova	Altri Comuni della Provincia	Regno
	(medie trimestr. numeri indici 1933-1937)		
I° trimestre	75	93	82
II° " "	100	88	100
III° " "	80	42	71
IV° " "	145	180	147

Natalità.

La natalità nel Comune di Padova non ha presentato una grande variabilità nel corso del decennio 1928-1937, mentre negli altri Comuni della Provincia e nel Regno essa ha marcato un notevole e quasi costante declino:

ANNI	N A T I V I V I			
	Comune di Padova (cifre assol.)	Comune di Padova (cifre relative a 1000 ab.)	Altri Comuni della Provincia	Regno
1928	2.823	22,8	34,5	26,7
1929	2.737	21,8	31,8	25,6
1930	2.863	22,5	32,8	26,7
1931	2.762	21,1	30,8	24,9
1932	2.881	21,6	29,8	23,8
1933	2.814	20,8	29,8	23,7
1934	2.943	21,2	29,5	23,4
1935	2.987	21,1	28,7	23,3
1936	3.043	21,2	26,6	22,4
1937	3.096	21,1	26,9	22,9
PERIODI				
1928-1932 (media annuale)	2.813	22,0	31,9	25,5
1933-1937 " "	2.977	21,1	28,3	23,1

Le medie del quinquennio 1933-1937 hanno presentato, rispetto alle medie del quinquennio 1928-1932, una diminuzione del 4,1 % per il Comune di Padova, dell' 11,3 % per gli altri Comuni della Provincia e del 9,4 % per il Regno.

Nella graduatoria dei 94 Capiluoghi di Provincia del Regno per ordine decrescente del valore del

NATI VIVI PER 1000 AB.

Comune di Padova	21,5
Altri Comuni della Provincia	30,1
Provincia	28,4
Capiluoghi di Provincia del Regno	20,7
Altri Comuni del Regno	25,6
Regno	24,3

GRAFICO V

Natalità nel decennio 1928-1937

(cifre relative a 1000 abitanti)

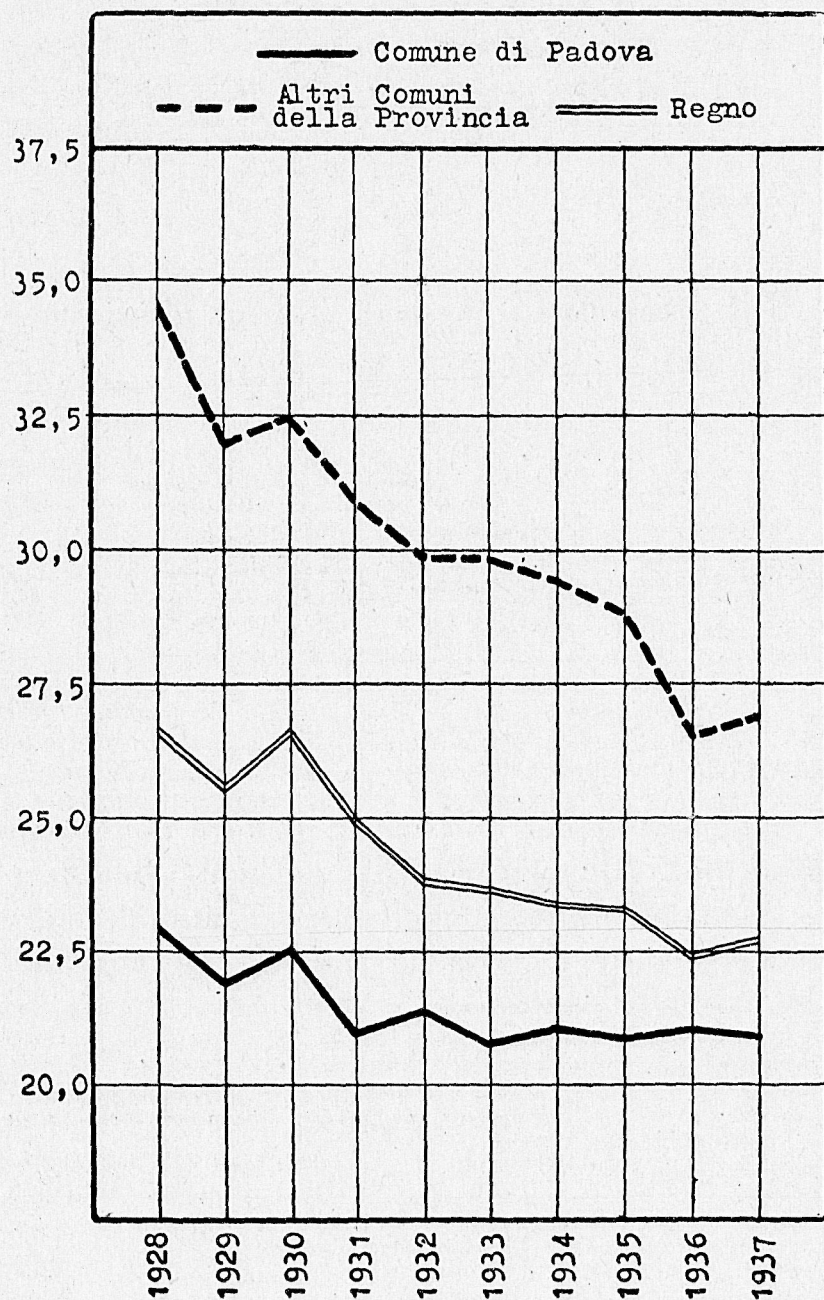

quoziente di natalità nel 1936 il Comune di Padova occupava il 45° posto. Nell' analoga graduatoria dei 43 Capiluoghi di Provincia dell' Italia Settentrionale il Comune stesso si trovava all'ottavo posto.

Molto significative, allo scopo di individuare la situazione della natalità nel nostro Comune, appaiono le seguenti cifre riguardanti il decennio 1928-1937:

Le cifre suesposte mostrano che la situazione del Comune di Padova è quasi analoga a quella del complesso dei Capiluoghi di Provincia del Regno mentre per gli altri Comuni della nostra Provincia il fenomeno in esame presenta una consistenza notevolmente più elevata di quella del complesso dei Comuni del Regno esclusi i Capiluoghi.

Le differenze di natalità fra il Comune di Padova e gli altri Comuni della Provincia, come quelle fra il complesso dei Comuni Capiluoghi ed il complesso degli altri Comuni del Regno, sono certamente influenzate dalle differenze nella composizione della popolazione per professioni, essendo bene accertata la notevole diversità della fertilità delle varie categorie professionali (1).

Natalità illegittima.

La natalità illegittima nella popolazione presente nel Comune di Padova è notevolmente superiore a quella degli altri Comuni della Provincia e del complesso del Regno:

PERIODI	NATI ILLEGITTIMI PER 1000 NATI VIVI		
	Comune di Padova	Altri Comuni della Provincia	Regno
1928 - 1932 (media annuale)	134	63	51
1933 - 1937 " "	134	46	47

Notevole interesse presentano i seguenti dati comparativi per il 1928-1937:

	NATI ILLEGITTIMI PER 1000 NATI VIVI
Comune di Padova	134
Altri Comuni della Provincia	55
Provincia	68
Capiluoghi di Provincia del Regno	95 *
Altri Comuni del Regno	37 *
Regno	49

La quota di illegittimità nei nati vivi è così notevole nel Comune di Padova e nel complesso dei

(1) Sono significative in proposito le cifre riportate a pagina 6 nei riguardi della ripartizione e del numero medio dei componenti delle famiglie residenti di due o più membri secondo la condizione sociale del capo famiglia.

Capiluoghi in conseguenza, oltre che di una maggior libertà di costumi, anche dell'esistenza di istituti di ricovero per i nati illegittimi e di luoghi di assistenza per le partorienti, fra le quali quelle appartenenti ad altri Comuni figurano in numero sempre crescente (1).

Sempre nel decennio in esame gli illegittimi non riconosciuti sono stati 46 su 100 nati illegittimi (altri Comuni della Provincia: 14; Regno: 23).

Le legittimazioni (2) di figli naturali nel Comune di Padova, nel decennio in esame, sono avvenute in ragione di 31 per 100 nati illegittimi (altri Comuni della Provincia: 71; Regno: 41).

Sesso dei nati - Parti multipli.

Nella media del decennio in esame la mascolinità dei nati vivi, nel complesso e distintamente per filiazione, è risultata la seguente:

	MASCHI PER 100 FEMMINE		
	Comune di Padova	Altri Comuni della Provincia	Regno
Nati vivi	107	106	105
Nati vivi legittimi	108	107	105
Nati vivi illegittimi	103	102	105

Nel Comune si sono avuti nel decennio 376 parti doppi (128 di un maschio e una femmina, 125 di due maschi e 123 di due femmine); la loro frequenza è risultata di 1 ogni 75 parti semplici.

Stagionalità delle nascite.

Per individuare l'andamento stagionale delle nascite (esclusi i nati morti) abbiamo calcolato per il quinquennio 1933-1937 le medie dei numeri indici delle medie giornaliere dei nati vivi di ciascun mese, fatte eguali a 100 le medie giornaliere dei corrispondenti anni:

MESI	NATI VIVI		
	Comune di Padova	Altri Comuni della Provincia	Regno
	(medie mensili numeri indici 1933-1937)		
Gennaio	102	97	115
Febbraio	108	102	112
Marzo	103	106	106
Aprile	98	109	102
Maggio	100	105	96
Giugno	100	101	93
Luglio	96	96	92
Agosto	99	98	92
Settembre	104	107	100
Ottobre	99	99	99
Novembre	91	89	99
Dicembre	99	92	95

(1) Vedasi anche a proposito dei nati illegittimi non appartenenti al Comune, la nota (2) a pag. 8.

(2) Per susseguente matrimonio dei genitori, per atto pubblico posteriore al matrimonio, per decreto reale.

Le cifre predette mostrano una stagionalità meno marcata nel Comune di Padova rispetto agli altri

GRAFICO VI

Stagionalità delle nascite

— Comune di Padova
 - - - Altri Comuni della Provincia
 = = = Regno

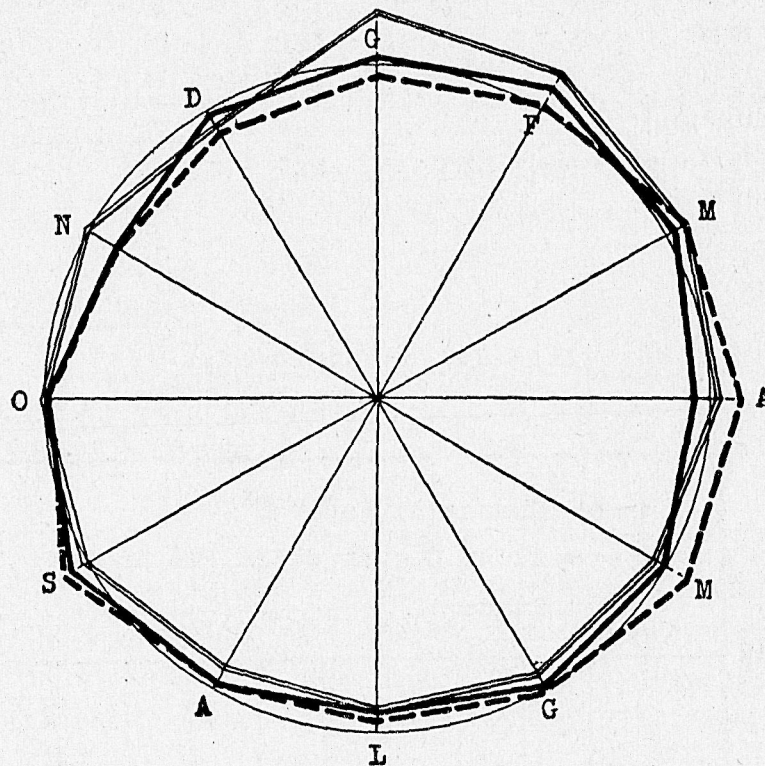

Comuni della Provincia ed al Regno, (1) ciò che è reso ancor più evidente delle seguenti medie trimestrali:

	NATI VIVI		
	Comune di Padova	Altri Comuni della Provincia	Regno
	(medie trimestrali numeri indici 1933-1937)		
I° trimestre	104	102	111
II° " "	99	105	97
III° " "	100	100	95
IV° " "	96	93	98

Mortalità.

Analogamente a quanto si è osservato per la natalità, anche la mortalità è diminuita nel corso del decennio 1928-1937:

(4) Le cifre indicanti per il Regno la frequenza delle nascite nel dicembre e nel gennaio sono poco attendibili, essendo invalso l'uso in alcune regioni di effettuare in gennaio le denunce di alcune nascite avvenute nel dicembre precedente, e ciò principalmente allo scopo di ritardare di un anno il servizio militare ai maschi e di far apparire più giovani di un anno le femmine.

M O R T I

ANNI	Comune di Padova	Comune di Padova	Altri Comuni della Provincia	Regno
	(cifre assol.)	(cifre relative a 1000 abitanti)		
1928	2.019	16,3	13,3	16,1
1929	2.150	17,1	15,2	16,5
1930	1.769	13,9	11,5	14,1
1931	1.790	13,7	11,4	14,8
1932	1.952	14,6	12,7	14,7
1933	1.675	12,4	10,4	13,7
1934	1.787	12,9	10,0	13,3
1935	1.878	13,3	10,8	13,9
1936	2.012	14,0	10,5	13,7
1937	1.969	13,4	10,7	14,2
PERIODI				
1928-1932 (media annuale)	1.936	15,1	12,8	15,2
1933-1937 „ „	1.864	13,2	10,5	13,8

Le medie del quinquennio 1933-37 hanno presentato, rispetto alle medie del quinquennio 1928-32, una diminuzione del 12,6 % per il Comune di Padova, del 18,0 % per gli altri Comuni della Provincia e del 9,2 % per il Regno.

Nella graduatoria dei 94 Capiluoghi di Provincia del Regno per ordine decrescente del valore del quoziente di mortalità nel 1936 il Comune di Padova occupava il 50° posto. Nell' analoga graduatoria dei 43 Capiluoghi di Provincia dell' Italia Settentrionale il Comune stesso si trovava invece al 22° posto.

La consistenza del fenomeno in esame nel nostro Comune, nei confronti di altre circoscrizioni, viene messa in rilievo dalle seguenti cifre:

MORTI PER 1000 ABITANTI

Comune di Padova	14,2
Altri Comuni della Provincia	11,6
Provincia	12,2
Capiluoghi di Provincia del Regno	14,4
Altri Comuni del Regno	14,5
Regno	14,5

GRAFICO VII

Mortalità nel decennio 1928-1937
(cifre relative a 1000 abitanti)

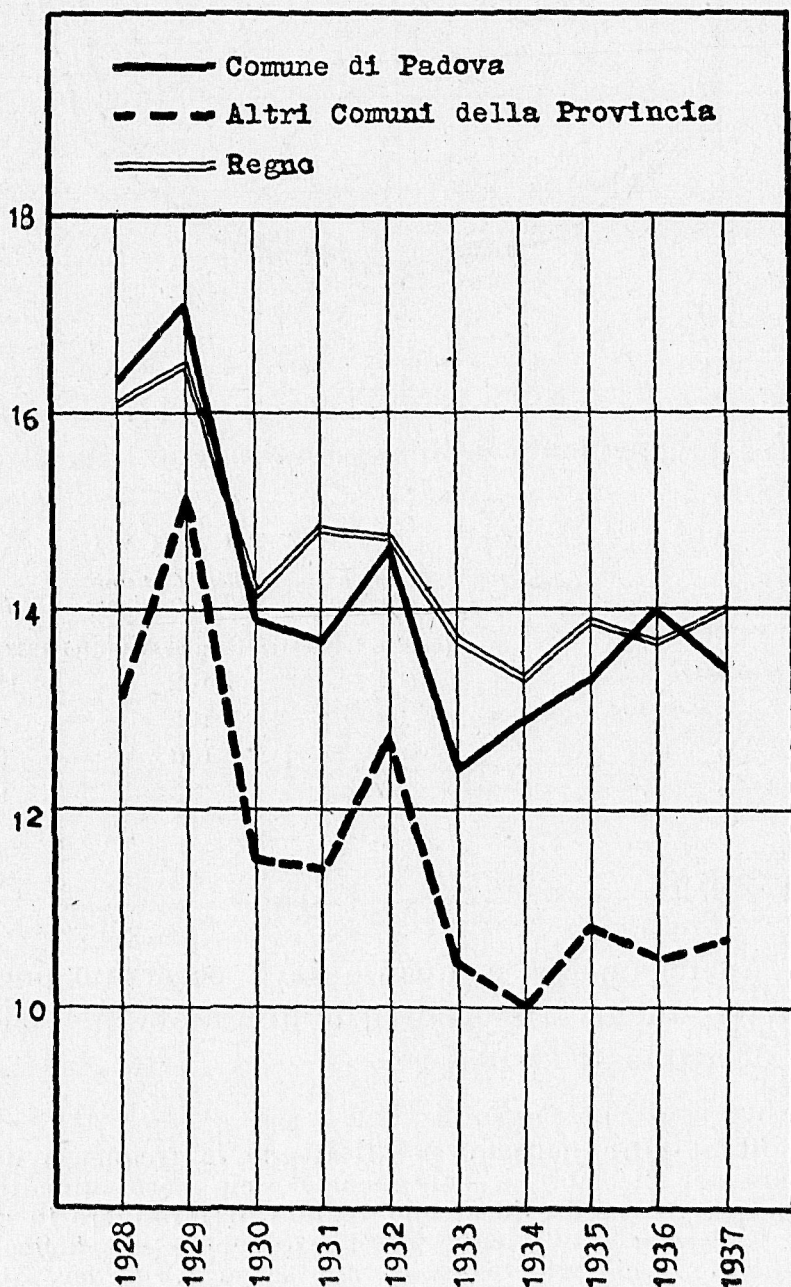

Va anzitutto rilevata la minor mortalità nella Provincia rispetto al Regno. Il più elevato valore del quoziente per il Comune di Padova rispetto agli altri Comuni della Provincia dipende dal fatto che le rilevazioni statistiche riguardano la popolazione presente e che di conseguenza la mortalità nel nostro Comune è certamente aumentata dal numero degli individui provenienti dagli altri Comuni e che muoiono negli Istituti di cura e di assistenza e nelle cliniche universitarie della Città (1).

I morti maschi nel Comune sono risultati, nel decennio 1928-37, 108 su 100 femmine (altri Comuni della Provincia: 107; Regno: 105).

Stagionalità delle morti.

Per individuare l'andamento stagionale delle morti abbiamo calcolato per il quinquennio 1933-37 le medie dei numeri indici delle medie giornaliere dei morti di ciascun mese fatte uguali a 100 le medie giornaliere dei corrispondenti anni:

(1) Vedasi in proposito la nota (2) a pag. 8.

M O R T I

M E S I	Comune di Padova	Altri Comuni della Provincia	Regno
(medie mensili numeri indici 1933-1937)			
Gennaio	123	124	125
Febbraio	132	134	124
Marzo	111	111	109
Aprile	107	100	95
Maggio	90	92	88
Giugno	91	95	91
Luglio	92	100	100
Agosto	83	84	93
Settembre	83	81	84
Ottobre	82	83	87
Novembre	96	89	94
Dicembre	112	109	111

L'andamento stagionale della mortalità, che è legato alla ricorrente stagionalità di alcune cause

GRAFICO VIII

Stagionalità delle morti

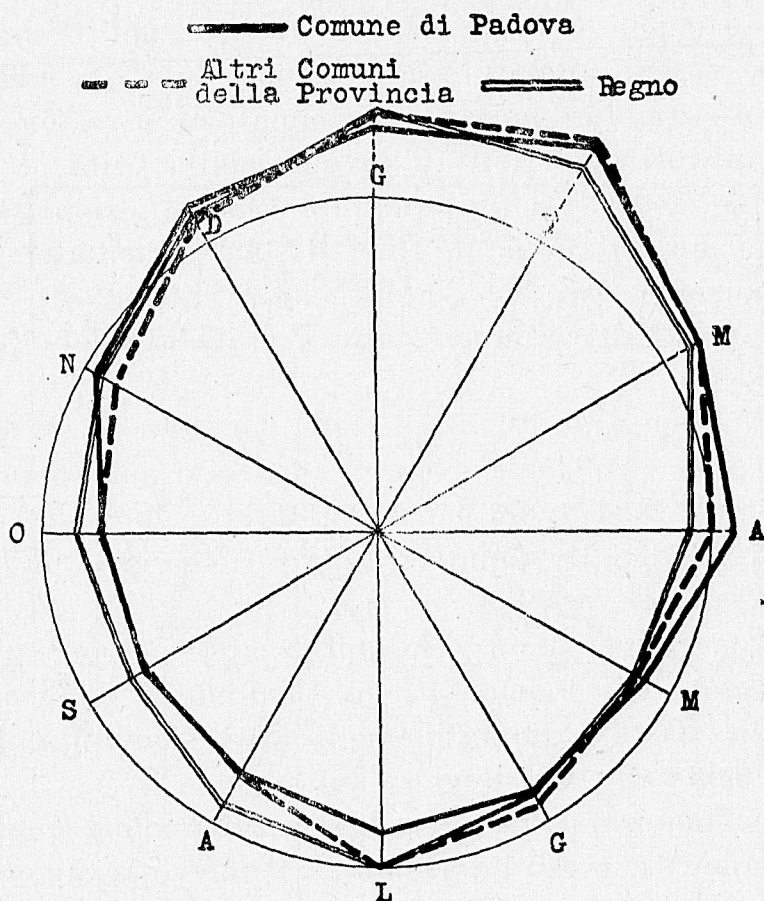

di morte, appare più pronunciato nel Comune di Padova rispetto al Regno, come risulta con maggior evidenza dalle seguenti medie trimestrali:

M O R T I

	Comune di Padova	Altri Comuni della Provincia	Regno
(medie trimestrali numeri indici 1933-1937)			
I° trimestre	122	123	119
II° " "	96	96	91
III° " "	86	88	92
IV° " "	97	94	97

Natimortalità

La natimortalità nel Comune di Padova è sensibilmente superiore a quella degli altri Comuni della Provincia e quasi allo stesso livello di quella del Regno:

PERIODI	NATI MORTI PER 1000 NASCITE (1)		
	Comune di Padova	Altri Comuni della Provincia	Regno
1928-1932 (media annuale)	40	26	35
1933-1937 " "	31	23	33

Per il decennio 1928-37 riportiamo le seguenti medie annuali:

NATI MORTI PER 1000 NASCITE (1)	
Comune di Padova	35
Altri Comuni della Provincia	25
Provincia	26
Capiluoghi di Provincia del Regno	38
Altri Comuni del Regno	33
Regno	34

La natimortalità è più notevole nel Comune di Padova e nel complesso dei Capiluoghi presumibilmente in relazione alla maggior diffusione della tubercolosi e della sifilide ed al maggior numero di donne addette all'industria.

Avuto riguardo alla filiazione il quoziente in esame, nella media del decennio, presenta i seguenti valori:

	NATI MORTI PER 1000 NASCITE (1)		
	Comune di Padova	Altri Comuni della Provincia	Regno
Nati morti	35	25	34 *
Nati morti legittimi	36	24	34 *
Nati morti illegittimi	31	35	44 *

Dalle cifre suesposte è dato particolarmente di rilevare che, a differenza di quanto avviene per gli altri Comuni della Provincia e per il Regno, nel Comune di Padova la natimortalità degli illegittimi è inferiore a quella dei legittimi (2).

(1) Nati vivi e nati morti.

(2) Il valore indicato per il Comune di Padova non è da considerarsi significativo ai fini di rappresentare una eccezione all'accertata maggior natimortalità fra gli illegittimi, poichè è da ritenere che fattori accidentali alterino il valore stesso, ottenuto in base ad un numero esiguo di casi rilevati nell'intero decennio (125 nati morti illegittimi).

Sempre nella media del decennio si è avuto il seguente rapporto dei sessi nel complesso dei nati morti e distintamente per filiazione:

	MASCHI PER 100 FEMMINE		
	Comune di Padova	Altri Comuni della Provincia	Regno
Nati morti	118	113	125 *
Nati morti legittimi	114	115	125 *
Nati morti illegittimi	150 (1)	94	118 *

Mortalità infantile.

La mortalità infantile presenta una minor intensità nel Comune di Padova rispetto agli altri Comuni della Provincia ed al Regno:

PERIODI	MORTI DA 0 A 1 ANNO PER 1000 NATI VIVI		
	Comune di Padova	Altri Comuni della Provincia	Regno
1928 - 32 (media annuale)	91	97	115
1933 - 37 " "	73	79 *	100 *

Le seguenti cifre riguardanti il decennio precisano la situazione nel Comune di Padova, dove la minor mortalità infantile può attribuirsi ad una più diffusa assistenza medica e sociale:

MORTI DA 0 A 1 ANNO PER 1000 NATI VIVI	
Comune di Padova	82
Altri Comuni della Provincia	88 *
Provincia	87 *
Capoluoghi di Provincia del Regno	95 *
Altri Comuni del Regno	111 *
Regno	107 *

Il rapporto dei sessi, sempre nella media del decennio, fra i morti da zero a un anno è risultato, nel Comune di Padova, di 128 maschi su 100 femmine (altri Comuni della Provincia: 124*; Regno: 119*).

Mortalità per tubercolosi e per tumori maligni.

Fra le cause di morte presenta particolare importanza la tubercolosi. La mortalità derivante da questa malattia è andata continuamente diminuendo nel corso dell'ultimo decennio:

(1) Anche per questa cifra indicante una forte mascolinità per la natimortalità illegittima possono valere le considerazioni di cui alla nota (2) della pagina precedente.

MORTI PER TUBERCOLOSI

ANNI	Comune di Padova	Comune di Padova	Altri Comuni della Provincia	Regno
	(cifre assolute)	(cifre relative a 100.000 ab.)	(cifre relative a 100.000 ab.)	
1928	287	231	146	125
1929	304	242	151	124
1930	308	242	120	112
1931	223	170	112	108
1932	287	215	126	104
1933	247	183	111	99
1934	203	147	102	92
1935	209	148	91	89
1936	228	159	90	87
1937	226	154	?	86

PERIODI

1928 - 32 (media annuale)	282	220	131	115
1933 - 37 " "	223	158	97 *	91
1928 - 37 " "	252	189	114 *	103

La mortalità per tubercolosi, così alta nel Comune di Padova, non offre però la misura dell'effettiva maggior frequenza del morbo nel Comune stesso, essendo notevole il contributo dato alla mortalità in esame da malati appartenenti ad altri Comuni e ricoverati negli Istituti di cura della Città.

La media del quinquennio 1933-37, rispetto a quella del quinquennio 1928-32, ha presentato una diminuzione del 28 % nel Comune di Padova, del 27 % negli altri Comuni della Provincia e del 21 % nel Regno.

Nel decennio 1928-37 i morti per tubercolosi dell'apparato respiratorio hanno costituito nel Comune di Padova il 74 % dei morti per tutte le forme tubercolari (negli altri Comuni della Provincia il 67 %; nel Regno il 75 %).

I morti per tumori maligni, sempre nel decennio in esame, sono ammontati nel Comune di Padova a 119 su 100.000 abitanti (negli altri Comuni della Provincia: 61; nel Regno: 76).

All'opposto della mortalità per tubercolosi, quella per tumori maligni ha segnato un notevole aumento dal quinquennio 1928-32 al quinquennio 1933-37, aumento che è risultato di circa un sesto nel Comune di Padova, di un quarto negli altri Comuni della Provincia e di un quinto nel Regno.

Eccedenza dei nati vivi sui morti.

L'eccedenza dei nati vivi sui morti è notevolmente inferiore nel Comune di Padova rispetto agli altri Comuni della Provincia ed è pure al disotto di quella del Regno:

ECCEDEZZA NATI VIVI

ANNI	Comune di Padova	Comune di Padova	Altri Comuni della Provincia	Regno
	(cifre assolute)	(cifre relative a 1000 ab.)		
1928	804	6,5	21,4	10,6
1929	587	4,7	16,6	9,1
1930	1.094	8,6	21,3	12,6
1931	972	7,4	19,4	10,1
1932	929	7,0	17,1	9,1
1933	1.139	8,4	19,4	10,0
1934	1.156	8,3	19,5	10,1
1935	1.109	7,8	17,9	9,4
1936	1.031	7,2	16,1	8,7
1937	1.127	7,7	16,2	8,7

PERIODI

1928 - 32 (media annuale)	877	6,9	19,1	10,3
1933 - 37 " "	1.112	7,9	17,8	9,3

La situazione comparativa del Comune di Padova rispetto ad altre circoscrizioni è illustrata dalle seguenti cifre:

GRAFICO IX

Ecceденza dei nati sui morti
(cifre relative a 1000 abitanti)

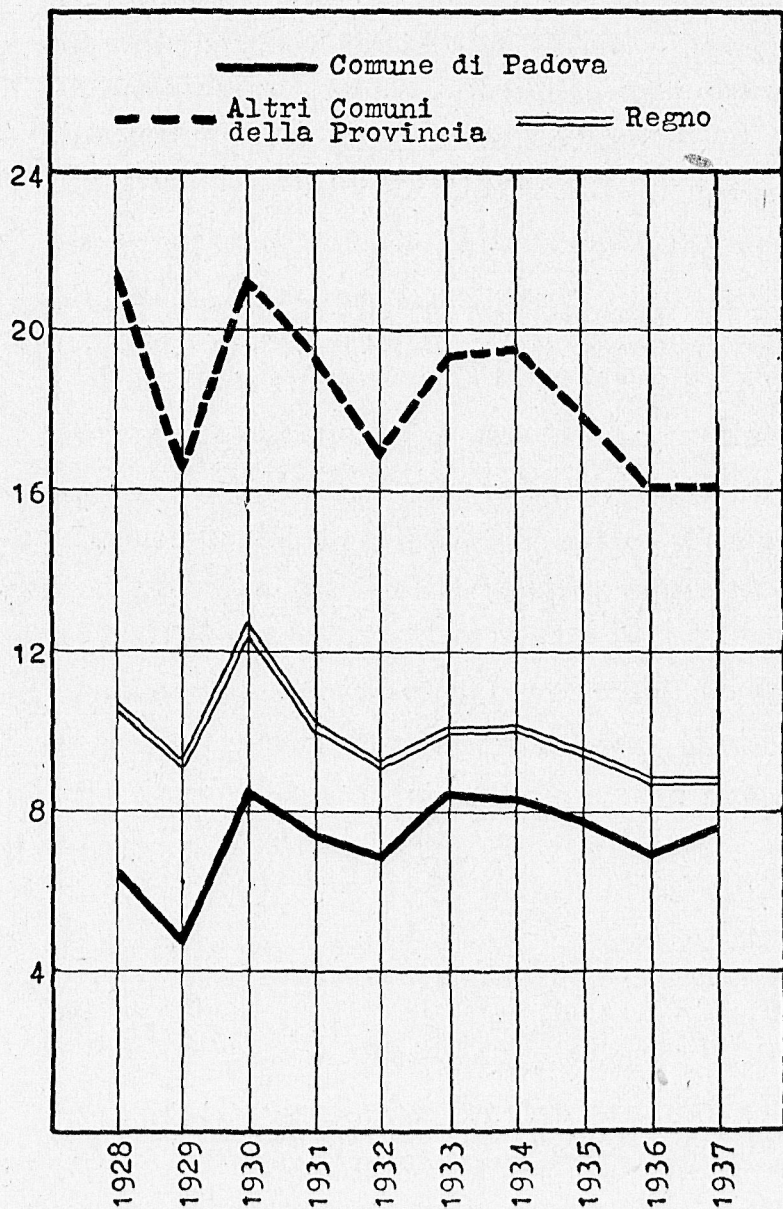

ECCEDEZZA DEI NATI VIVI PER 1000 AB.

Comune di Padova	7,4
Altri Comuni della Provincia	18,5
Provincia	16,2
Capoluoghi di Provincia nel Regno	6,3
Altri Comuni del Regno	11,1
Regno	9,8

Movimento migratorio.

Le seguenti cifre illustrano la consistenza e l'andamento del movimento migratorio del Comune di Padova nell'ultimo decennio:

MOVIMENTO MIGRATORIO

ANNI	Immigrati	Emigrati	Ecceденza immigrati
			(cifre assolute)
1928	5.693	4.651	1.042
1929	6.230	5.196	1.034
1930	5.798	4.977	821
1931	5.010	4.209	801
1932	5.662	3.556	2.106
1933	5.839	3.716	2.123
1934	5.837	3.853	1.984
1935	6.000	4.117	1.883
1936	6.058	4.409	1.649
1937	6.662	4.093	2.569

PERIODI

1928 - 32 (media annuale)	5.679	4.518	1.161
1933 - 37 " "	6.079	4.038	2.041
1928 - 37 " "	5.879	4.278	1.601

MOVIMENTO MIGRATORIO

ANNI	Immigrati	Emigrati	Ecceденza immigrati
			(cifre relative a 1000 ab.)
1928	45,9	37,5	8,4
1929	49,5	41,3	8,2
1930	45,5	39,1	6,4
1931	38,2	32,1	6,1
1932	42,5	26,7	15,8
1933	43,2	27,5	15,7
1934	42,1	27,8	14,3
1935	42,6	29,2	13,4
1936	42,3	30,8	11,5
1937	45,4	27,9	17,5

PERIODI

1928 - 32 (media annuale)	44,3	35,3	9,0
1933 - 37 " "	43,1	28,6	14,5
1928 - 37 " "	43,7	32,0	11,7

Ad una stazionarietà del contingente di immigrati fa riscontro, dal primo al secondo quinquennio, una notevole contrazione del numero degli emigrati.

GRAFICO X

Movimento migratorio nel decennio 1928-1937
(cifre relative a 1000 abitanti)

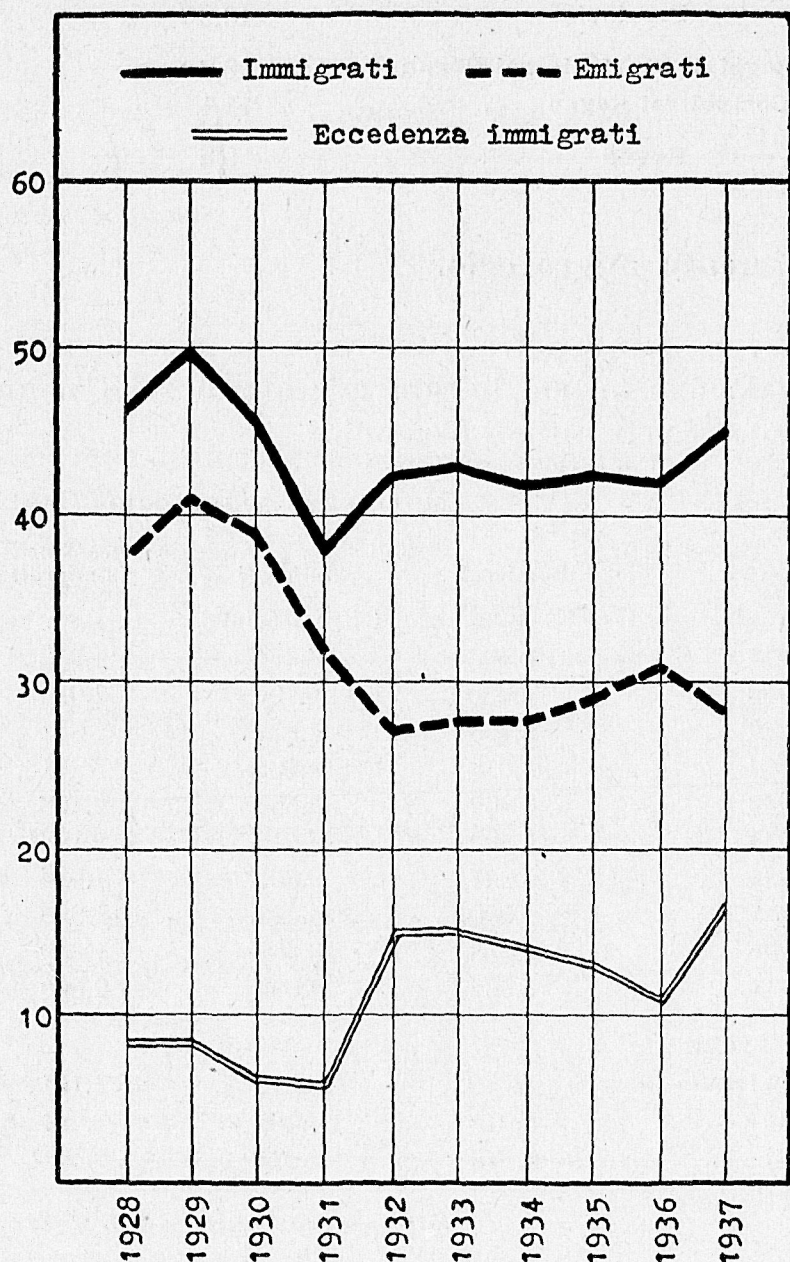

Il movimento migratorio, escluso quello da e per l'Estero ⁽¹⁾, è avvenuto nelle proporzioni qui di seguito indicate nei riguardi dell'origine e della destinazione:

PERIODI	IMMIGRATI		
	Dalla Provincia	Da altre Provincie	Totale
1928 - 32 (media annuale)	36,1	63,9	100,0
1933 - 37 " "	41,5	58,5	100,0
1928 - 37 " "	38,8	61,2	100,0

PERIODI	EMIGRATI		
	In Provincia	In altre Provincie	Totale
1928 - 32 (media annuale)	23,4	76,6	100,0
1933 - 37 " "	26,0	74,0	100,0
1928 - 37 " "	24,7	75,3	100,0

Le cifre susesposte mostrano che dal primo al secondo quinquennio è aumentato proporzionalmente il movimento migratorio da e per l'interno della Provincia.

Il rapporto dei sessi, nella media del decennio, è risultato di 88 maschi su 100 femmine fra gli immigrati e di 96 maschi su 100 femmine fra gli emigrati. Dal primo al secondo quinquennio il numero dei maschi su 100 femmine è diminuito da 90 a 87 per gli immigrati e da 99 a 93 per gli emigrati.

⁽¹⁾ Nel decennio 1928 - 37 gli immigrati e gli emigrati da e per l'estero hanno costituito il 4,8 % e l'1,3 % rispettivamente sul complesso degli immigrati e su quello degli emigrati.

CONCLUSIONI

Dall'esame sin qui svolto nei riguardi del movimento della popolazione del Comune di Padova⁽¹⁾ risulta che il Comune stesso, nei confronti del complesso dei Capiluoghi di Provincia del Regno, ha presentato nella media del decennio 1928-1937:

- un minor quoziente di nuzialità* (7,1 contro 7,3 matrimoni per 1000 abitanti);
- un maggior quoziente di natalità* (21,5 contro 20,7 nati vivi per 1000 abitanti);
- un maggior quoziente di natalità illegittima* (134 contro 95 illegittimi per 1000 nati vivi);
- un minor quoziente di mortalità* (14,2 contro 14,4 morti per 1000 abitanti);
- un minor quoziente di natimortalità* (35 contro 38 nati morti per 1000 nascite);
- un minor quoziente di mortalità infantile* (82 contro 95 morti da 0 a 1 anno per 1000 nati vivi);

Le medie del quinquennio 1933-37, rispetto a quelle del quinquennio 1928-32, hanno presentato:

- un maggior quoziente di nuzialità* (6,9 contro 6,1 matrimoni per 1000 abitanti);
- un minor quoziente di natalità* (21,1 contro 22,0 nati vivi per 1000 abitanti);
- un eguale quoziente di natalità illegittima* (134 illegittimi per 1000 nati vivi);
- un minor quoziente di mortalità* (13,2 contro 15,1 morti per 1000 abitanti);
- un minor quoziente di natimortalità* (31 contro 40 nati morti per 1000 nascite);
- un minor quoziente di mortalità infantile* (73 contro 91 morti da 0 a 1 anno per 1000 nati vivi);
- un minor quoziente di mortalità per tubercolosi* (158 contro 220 morti di tubercolosi per 100.000 abitanti);

Queste constatazioni, unitamente a quelle più particolareggiate che possono trarsi dalla lettura del testo dedicato ai singoli argomenti, se non consentono di esprimere un giudizio decisamente ottimista a proposito della situazione demografica del nostro Comune, rendono tuttavia lecita l'affermazione che la situazione stessa si presenta per molti riguardi migliore di quella risultante per il complesso dei Capiluoghi di Provincia del Regno.

L'andamento mostrato nel corso del decennio 1928-37 dai vari fenomeni presi in esame, considerato in se stesso e comparativamente con quello dei Capiluoghi predetti, permette inoltre di ritenere che la città del Santo abbia a rivelarsi uno dei terreni più adatti per il buon esito delle provvidenze adottate dal Regime a sostegno di un lungimirante e salutare indirizzo in materia di politica demografica.

⁽¹⁾ Nei riguardi delle condizioni demografiche del Comune di Padova vedasi anche: G. PIETRA — *La politica fascista della popolazione* — (Discorso pronunciato a Padova in occasione del Decennale dell'O. N. M. I.) — Roma, Stabilimento Tipografico Colombo, 1936 - XIV.

ASPETTI ECONOMICI E VARI

I. - ANDAMENTO DI ALCUNI IMPORTANTI FENOMENI NEL DECENNIO 1928 - 1937

Dazio e imposte di consumo.

Trascriviamo nello specchio seguente i dati relativi al gettito del dazio e delle imposte di consumo ⁽¹⁾ dal 1928 al 1937:

ANNI	MIGLIAIA DI LIRE	ANNI	MIGLIAIA DI LIRE
1928	18.189	1933	13.965
1929	18.874	1934	14.077
1930	12.319	1935	13.760
1931	11.943	1936	13.817
1932	12.540	1937	13.605

A partire dal 1931 il prodotto delle imposte di consumo si è ripartito nel seguente modo fra le principali categorie di generi:

ANNI	GETTITO DELLE IMPOSTE DI CONSUMO			
	Bevande	Carni	Altri generi	TOTALE
	(ripartizione percentuale)			
1931	51,1	29,6	19,3	100,0
1932	49,6	25,4	25,0	100,0
1933	47,4	25,3	27,3	100,0
1934	47,0	24,9	28,1	100,0
1935	45,2	25,6	29,2	100,0
1936	45,7	24,6	29,7	100,0
1937	46,8	22,5	30,7	100,0

⁽¹⁾ Le imposte di consumo vennero applicate a partire dall'aprile 1930, con i criteri e coi limiti di cui al R. D. L. 20 marzo 1930 n. 141 sulla abolizione delle cinte daziarie e dei dazi interni di consumo e sulla istituzione di imposte di consumo.

Dalle cifre predette risulta evidente la tendenza all'aumento proporzionale del gettito corrispondente alla voce « altri generi » (altri commestibili, combustibili, materiali da costruzione, mobili, profumerie e pelliccerie). I seguenti numeri indici illustrano l'andamento, sotto un altro aspetto, del gettito delle principali categorie considerate:

ANNI	GETTITO DELLE IMPOSTE DI CONSUMO			
	Bevande	Carni	Altri generi	TOTALE
	(numeri indici: 1931 = 100)			
1931	100,0	100,0	100,0	100,0
1932	101,9	90,3	135,1	105,0
1933	108,5	100,2	164,1	116,9
1934	108,5	99,2	170,7	117,9
1935	101,8	99,9	173,5	115,2
1936	103,4	96,1	177,5	115,7
1937	104,4	86,5	181,2	113,9

Costo della vita.

Il costo della vita nel Comune di Padova ha subito un ulteriore aumento nel corso del 1937, continuando così la tendenza già manifestatasi nei due anni precedenti. I corrispondenti numeri indici, calcolati per una famiglia-tipo costituita di marito,

Costo della vita nel Comune di Padova dal giugno 1928 al dicembre 1937
(numeri indici: giugno 1928 = 100)

GRAFICO XI

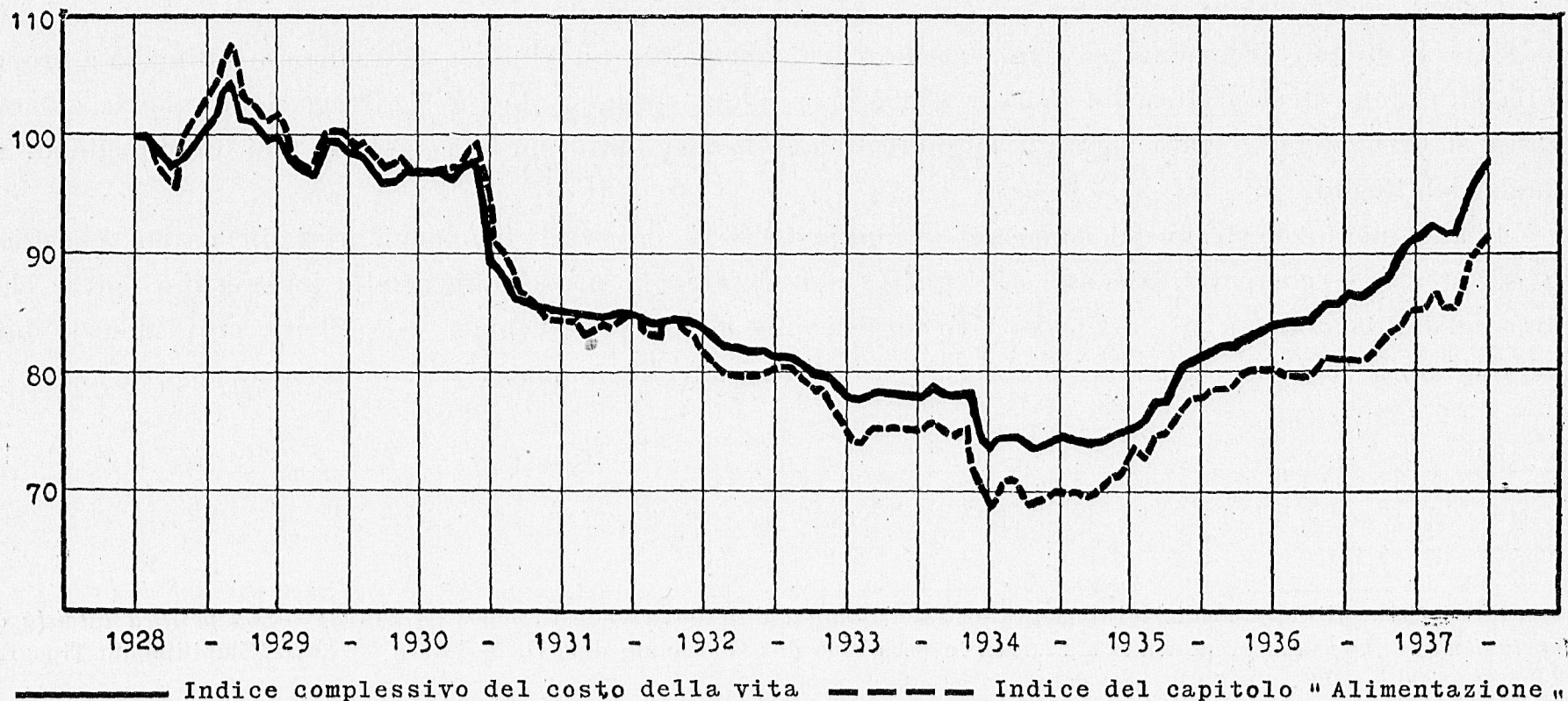

moglie e tre figli di età inferiore a 10 anni, nel 1937 si sono ulteriormente avvicinati al valore base (giugno 1928):

ANNI	NUMERI INDICI DEL COSTO DELLA VITA	
	Complessivi	Alimentazione
	(medie annue)	
1929	99,99	101,12
1930	96,11	96,80
1931	85,60	85,33
1932	83,05	81,97
1933	79,14	76,39
1934	75,53	71,97
1935	76,84	73,70
1936	84,36	80,35
1937	91,74	86,20

Nel corso del periodo che si considera, i valori minimi sono stati raggiunti nel settembre 1934 per gli indici complessivi (73,51) e dell'alimentazione (69,30); nel giugno 1935 per il vestiario (59,76), nel

GRAFICO XII

Costo della vita nel Comune di Padova nel 1937
(numeri indici: giugno 1928 = 100)

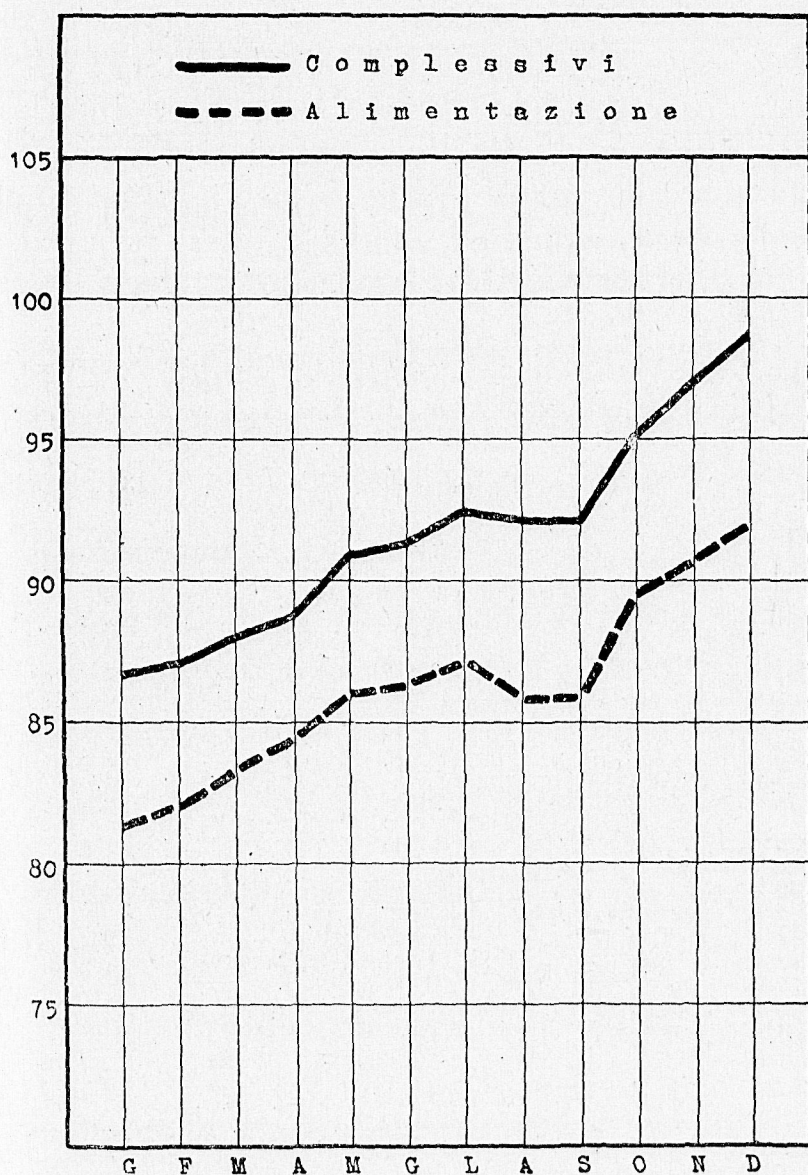

trimestre maggio-luglio 1934 per l'abitazione (98,84), nel periodo luglio 1934-novembre 1935 per il riscaldamento e la luce (85,05), nel periodo novembre 1932 - febbraio 1933 per le spese varie (82,22).

Dal gennaio al dicembre 1937 il numero indice complessivo è aumentato di oltre dodici punti e quello dell'alimentazione di oltre dieci:

MESI	NUMERI INDICI DEL COSTO DELLA VITA	
	Complessivi	Alimentazione
Gennaio	86,60	81,27
Febbraio	87,06	82,09
Marzo	87,88	83,44
Aprile	88,77	84,31
Maggio	91,04	85,97
Giugno	91,45	86,28
Luglio	92,64	87,14
Agosto	92,22	85,75
Settembre	92,25	85,80
Ottobre	95,30	89,46
Novembre	96,99	90,84
Dicembre	98,70	92,04

Protesti cambiari

Il numero e l'importo dei protesti cambiari dal 1928 al 1937 sono indicati nello specchio seguente, dove sono pure riportati i numeri indici che mettono in risalto l'andamento del fenomeno nel decennio in esame:

PROTESTI CAMBIARI

ANNI	Numero	Importo	Numero	Importo
	(cifre assolute)		(numeri indici: 1928 = 100)	
1928	4.840	9.259	100,0	100,0
1929	4.277	4.941	88,4	53,4
1930	5.100	16.221	105,4	175,2
1931	5.571	7.943	115,1	85,8
1932	4.901	3.937	101,3	42,5
1933	4.779	3.515	98,7	38,0
1934	5.533	3.632	114,3	39,2
1935	7.267	4.677	150,1	50,5
1936	6.662	4.705	137,6	50,8
1937	4.154	2.600	85,8	28,1

Escludendo i protesti di oltre 50.000 lire (nel 1928: 2 per 181.500 lire; nel 1929: 3 per 216.000 lire; nel 1930: 27 per 8.809.000 lire; nel 1931: 7 per 1.363.900 lire; nel 1932: 1 per 75.500 lire; nel 1934: 1 per 65.800 lire; nel 1936: 3 per 260.700

lire) si ottengono i seguenti importi medi per protesto :

ANNI	IMPORTO MEDIO (lire)	ANNI	IMPORTO MEDIO (lire)
1928	1.877	1933	736
1929	1.106	1934	647
1930	1.461	1935	644
1931	1.182	1936	667
1932	788	1937	626

GRAFICO XIII

Protesti cambiari nel decennio 1928-1937

(numeri indici: 1928 = 100)

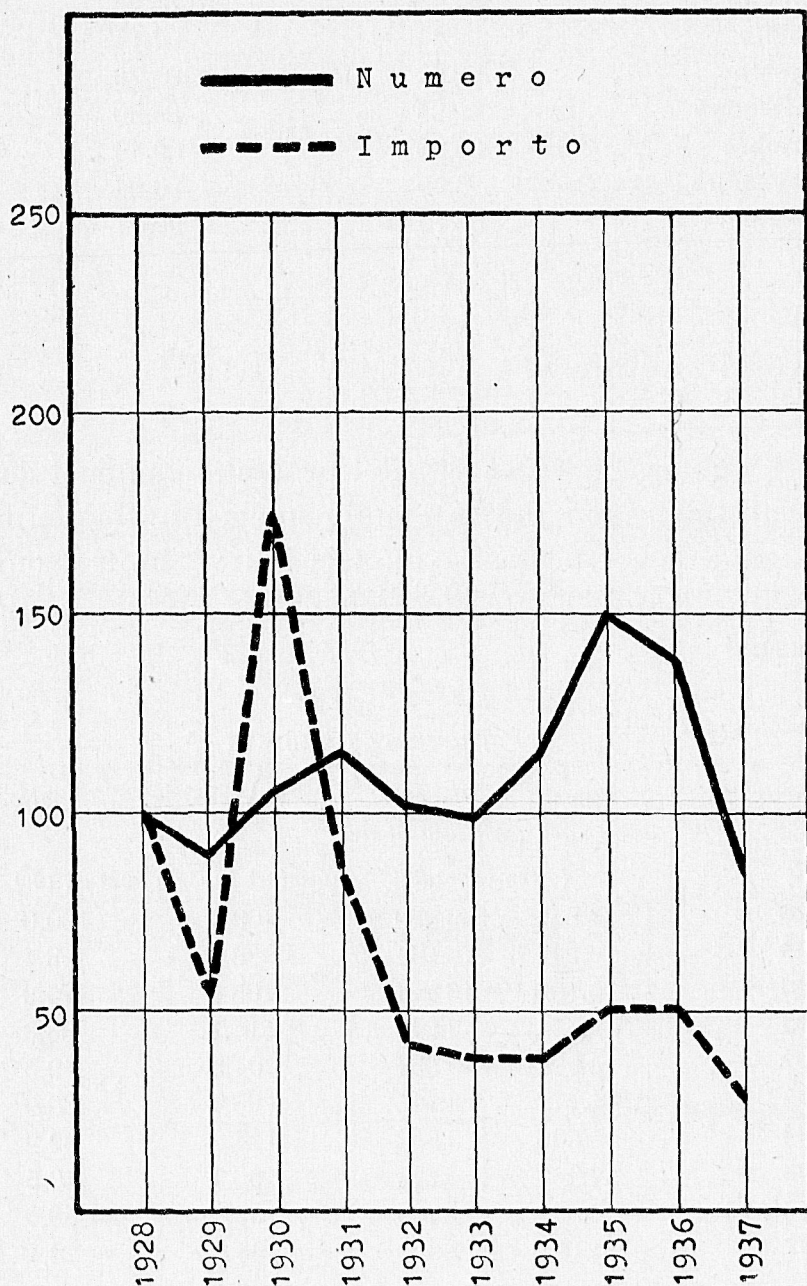

L'importo medio dei protesti elevati nel periodo 1933-37 (L. 662) risulta quasi dimezzato rispetto all'importo medio del quinquennio precedente (L. 1284) e ciò perchè, mentre il numero dei protesti è aumentato in ragione del 15,2 % dal 1928-32 al 1933-37, il corrispondente ammontare è diminuito nella misura del 40,6 %.

Movimento viaggiatori

Il movimento viaggiatori in partenza dalla Stazione di Padova è notevolmente aumentato nel corso dell'ultimo quinquennio :

ANNI	VIAGGIATORI PARTITI	
	Cifre assolute	Numeri indici (1933 = 100)
1933	394.724	100,0
1934	393.389	99,7
1935	398.903	101,1
1936	434.499	110,1
1937	450.700	114,2

Il movimento sulle linee tramviarie ha segnato una diminuzione quasi continua negli ultimi anni, essendo stata soppressa qualche linea tramviaria per lasciare posto a linee automobilistiche :

ANNI	BIGLIETTI VENDUTI	
	Cifre assolute (migliaia)	Numeri indici (1928 = 100)
1928	8.092	100,0
1929	7.114	87,9
1930	10.338	127,8
1931	10.041	124,1
1932	9.429	116,5
1933	8.575	106,0
1934	7.668	94,8
1935	6.600	81,6
1936	6.873	84,9
1937	6.405	79,2

II. - DATI SINTETICI

SUI PRINCIPALI FENOMENI DEMOGRAFICO - ECONOMICI NEL BIENNIO 1936 - 1937

DEMOGRAFIA

Movimento della popolazione del Capoluogo

	1936	1937
Matrimoni N.	986	1.165
Nati vivi "	3.044	3.100
Morti "	2.008	1.972
Immigrati "	6.058	6.262
Emigrati "	4.409	4.093

PREZZI E CONSUMI

Prezzi al minuto (medie annue)

Pane (con farina tipo 1) al kg.	L. 1,74	L. 1,97
Pasta aliment. (II qual.)	" " 2,28	" " 2,50
Riso (camolino comune)	" " 1,52	" " 1,64
Carne bovina (II qualità, II taglio)	" " 6,46	" " 7,87
Formaggio (tipo Asiago)	" " 7,90	" " 9,29
Burro (naturale)	" " 12,08	" " 15,02
Latte (naturale) . . . al litro	" 0,72	" 0,87

Costo della vita (medie annue)

Num. indice compless.	84.36	91.74
Num. indice alimentazione	80.35	86.20

Gettito delle imposte di consumo

Importo riscosso migliaia di L.	13.817	13.605
---------------------------------	--------	--------

Consumi soggetti a imposta

	1936	1937
Carni macellate bovine . Q.li	16.332	15.037
Carni macellate suine . "	5.352	4.457
Carni salate, affumicate, ecc. strutto bianco . "	3.123	2.842
Vini hl.	123.260	122.876
Formaggi e latticini . Q.li	7.859	7.250

Altri consumi

Gas migliaia di mc.	5.599	5.978
Acqua "	5.595	5.735

COMMERCIO E CREDITO

Negozi esistenti a fine anno

Per vendite all'ingrosso . N.	158	154
Per vendite al minuto . "	2.587	2.614

Situazione dei pegni a fine anno

Oggetti impegnati . . . N.	48.017	56.506
Importo migliaia di L.	4.183	5.294

Protesti cambiari

Cambiali protestate . . . N.	6.662	4.154
Importo migliaia di L.	4.705	2.600

EDILIZIA - LAVORO

Licenze per nuove costruzioni

	1936	1937
Vani N.	1.134	1.019

Operai occupati dal Comune

Media giornaliera . . . N.	946	516
----------------------------	-----	-----

ASSISTENZA SANITARIA - IGIENE E POLIZIA

Degenze presso l' Ospedale Civile

Presenti all' inizio del- l' anno N.	929	1.128
Entrati "	5.162	5.379
Usciti o morti "	4.963	5.400
Presenti alla fine dell'anno "	1.128	1.107

Visite effettuate per la prima volta

Al Dispensario antitub. . N.	2.194	1.426
Al Dispensario celtico . . "	762	1.055
Alla Clinica oculistica . . "	3.157	2.841

Malattie infettive

Casi denunciati N.	794	2.023
------------------------------	-----	-------

Animali condotti al mercato e visitati

In complesso N.	75.119	74.622
di cui bovini "	61.333	59.245

Animali macellati

In complesso N.	15.682	12.890
di cui bovini "	11.161	9.202

Contravvenzioni elevate dai

Vigili Urbani N.	23.998	36.728
----------------------------	--------	--------

BENEFICENZA E ASSISTENZA PUBBLICA

Licenze varie rilasciate

	1936	1937
Nuove N.	138	161
Rinnovate "	1.986	2.012

Dormitori pubblici

Presenze N.	72.755	75.828
-----------------------	--------	--------

Trasporti effettuati dalla

Croce Verde N.	3.755	3.997
--------------------------	-------	-------

Movimento presso la Casa di Ricovero.

Presenti all'inizio dell'anno N.	828	821
Entrati "	170	144
Usciti o morti "	177	143
Presenti a fine dell'anno "	821	822

Elenco dei poveri

All' inizio dell' anno . . N.	19.681	21.225
Iscritti "	2.807	3.699
Cancellati "	1.263	1.458
Rimasti a fine dell' anno "	21.225	23.466

TRASPORTI

Partenze dalla Stazione di Padova.

Viaggiatori N.	434.499	450.700
--------------------------	---------	---------

Movimento sulle Tramvie Comunali.

Biglietti venduti	migliaia	6.873	6.405
-------------------	----------	-------	-------

(Con la collaborazione del DOTT. AMADIO DE GLERIA)

IL SEGRETARIO GENERALE
REGGENTE L'UFFICIO STATISTICA
I. TUROLLA

RIASSUNTO DEI DATI STATISTICI MENSILI

DELL'ANNO 1937 - XVI

S O M M A R I O

Dati sintetici (sui principali fenomeni Demografico-economici nel biennio 1936-1937) Pag. 21 Capitolo 1 — Notizie Topografiche " 26 Capitolo 2 — Notizie Meteorologiche " 26 Capitolo 3 — Demografia " 27 Capitolo 4 — Notizie economiche " 43 Capitolo 5 — Assistenza sanitaria " 51 Capitolo 6 — Igiene e Polizia Sanitaria " 53 Capitolo 7 — Polizia Veterinaria e Annon. " 58	Capitolo 8 — Commercio Pag. 60 Capitolo 9 — Polizia Urbana " 60 Capitolo 10 — Beneficenza e assisten. pubbl. " 61 Capitolo 11 — Biblioteche, Musei e Archivi " 64 Capitolo 12 — Incidenti stradali " 66 Capitolo 13 — Attività edilizia " 67 Capitolo 14 — Comunicazioni " 68 Capitolo 15 — Lavoro " 69 Capitolo 16 — Personale del Comune " 70 Capitolo 17 — Varie " 70
--	---

Raffronto fra le tavole del Modello Ufficiale dettato dall'Istituto Centrale di Statistica e quelle del Presente Bollettino

Modello Ufficiale	Bollettino "Padova"	Modello Ufficiale	Bollettino "Padova"	Modello Ufficiale	Bollettino "Padova"
Tavola 1	Tavola 3	Tavola 22	Tavola 133	Tavola 42	Tavola 93
" 2	" 4-5	" 23	" 100	" 43	" 80
" 3	" 11-12	" 24	" 68-69-70	" 44	" 102
" 3 bis	" 13	" 25	" 56-59	" 45	" 106
" 4	" 17	" 26	" 60	" 46	" 105
" 5-6	" 10	" 27	" 63	" 47	" 107
" 7	" 18	" 28	" 62	" 48	" 101
" 8-9	" 20-21	" 29	" 64	" 49	" 103-109
" 10	" 33	" 30	" 71-72-74-75	" 50	" 110-111-114
" 11	" 26	" 31	" 77-78-79	"	" 115-118-119
" 12	" 36	" 32	" 66	" 51	" 116-117
" 13	" 40	" 33	" 82	" 52-53	" 123
" 14	" 41	" 34	" 81	" 54	" 132
" 15	" 42	" 35	" 91	" 55	" 124-125-126
" 16	" 43	" 36	" 83	"	" 127
" 17	" 46-49-50	" 37	" 87-90	" 56	" 128-129-130
" 18	" 53	" 38	" 86	" 57	" 131
" 19	" —	" 39	" 97	" 58	" 139
" 20	" 55	" 40	" 98	" 58	" 140
" 21	" 54	" 41	" 99	" 59-60	" 141

Tavole del presente Bollettino che non hanno rispondenza nel modello ufficiale dettato dall'Istat per il Bollettino:

N. 1 - 2 - 6 - 7 - 8 - 9 - 14 - 15 - 16 - 19 - 22 - 23 - 24 - 25 - 27 - 28 - 29 - 30 - 31 - 32 - 34 - 35 - 37 - 38 - 39 - 44 - 45 - 47 - 48 - 51 - 52 - 57 - 58 - 61 - 65 - 67 - 73 - 76 - 84 - 85 - 88 - 89 - 92 - 94 - 95 - 96 - 104 - 108 - 112 - 113 - 120 - 121 - 122 - 134 - 135 - 136 - 137 - 138 - 142 - 143 - 144 - 145.

1. - NOTIZIE TOPOGRAFICHE

Tav. 1

Posizione geografica della città: (centro R. Università lat. 45° 24' 20"; long. ovest da Roma (Monte Mario) 0° 34' 18").

Altitudine sul livello del mare: Palazzo comunale m. 17.50. Punto più elevato della città (Vicolo Pedrocchi) m. 18.07. Punto più depresso della città (ex Tiro a segno Bastione Portello) m. 9.33.

Superficie: dell'intero territorio del Comune, ettari 9265.71.77, della Città entro la vecchia cinta daziaria, ettari 484.26.50; del territorio comunale fuori vecchia cinta daziaria ettari 8781.45.27; delle strade, e piazze in Città, ettari 45.73.42; delle acque pubbliche della Città, ettari 8.56.82; dei giardini o passeggi mq. 75.360.

Lunghezza, superficie e tipo di strade:

COMUNALI		LUNGHEZZA	SUPERFICIE
		Ml.	Mq.
interne in ciottolo		29492	202552
" " porfido		944	8681
" " ghiaia		10479	68113
" bitumate		11462	80012
esterne in ghiaia		128460	706580
" bitumate		3610	34510
TOTALE		Ml. 184447	Mq. 1100398

PROVINCIALI	LUNGHEZZA	SUPERFICIE
	Ml.	Mq.
interne in ciottolo	1490	11715
" " porfido	255	1288
" " bitumate	124	2490
esterne in ghiaia	2000	7500
" bitumate	5630	39140
TOTALE	Ml. 9499	Mq. 62343
STATALI	LUNGHEZZA	SUPERFICIE
	Ml.	Mq.
interne in ciottolo	3606	31362
" " porfido	1110	7871
" " bitumate	645	3240
esterne in ghiaia	6270	50160
TOTALE	Ml. 11631	Mq. 98638
VICINALI	LUNGHEZZA	SUPERFICIE
	Ml.	Mq.
esterne alla città	15950	63800
Totale Generale Rete Stradale	Ml. 221527	Mq. 1325174

Marciapiedi nell'interno della città: in trachite, mq. 67743; in asfalto e sintex, mq. 20602; in piastrelle di cemento, mq. 10026; in ciottolo, mq. 3084. In totale mq. 101455.

Dimensioni massime: della città: da nord a sud Km. 3.160; da est ad ovest Km. 2.628; di tutto il territorio comunale: da nord-ovest a sud-est Km. 13.600; da nord-est a sud-ovest Km. 11.800.

Perimetro delle mura: m. 10280.

2. - NOTIZIE METEOROLOGICHE

Tav. 2

OSSERVAZIONI ESEGUITE DALL'OSSERVATORIO ASTRONOMICO della R. Università: LATITUDINE: 45° 24' 1": LONGITUDINE: ovest da Roma (M. Mario): 0° 34' 5". Altezza del suolo sul mare: m. 14.

M E S I	Pressione barometrica a 0 e al mare	Temperatura all'ombra a m. 19 dal suolo			Umidità relativa ore 9	Vento a 50 metri dal suolo nelle 24 ore		Acqua di pioggia o neve in 24 ore da ore 9 del di precedente	
		media	massima	minima		direzioni prevalenti	velocità media		
Gennaio	Mensili	765.77	+ 1.8	+ 4.5	- 0.9	87.1	E-NE	4.0	70.1
	Normali	765.07	+ 2.0	+ 4.8	- 0.8	82.0	N	9.6	52.9
Febbraio	Mensili	757.87	+ 6.1	+ 9.4	+ 2.8	82.6	E-NE	5.6	50.6
	Normali	763.28	+ 4.4	+ 7.6	+ 1.1	80.0	N	9.8	48.1
Marzo	Mensili	755.69	+ 8.6	+ 11.6	+ 5.6	82.8	N-NE	7.6	129.7
	Normali	761.09	+ 8.0	+ 11.6	+ 4.3	76.6	N-NE	11.0	62.1
Aprile	Mensili	758.29	+ 12.7	+ 16.5	+ 8.8	72.0	NE-E	7.2	80.1
	Normali	759.37	+ 12.5	+ 16.5	+ 8.6	70.9	N-NE	11.5	75.2
Maggio	Mensili	763.12	+ 18.6	+ 23.2	+ 14.0	66.4	NE	8.5	46.0
	Normali	760.41	+ 16.9	+ 21.3	+ 12.6	66.8	N-NE	10.8	84.7
Giugno	Mensili	761.47	+ 22.3	+ 26.8	+ 17.8	63.0	N-SE	8.4	82.6
	Normali	760.82	+ 21.0	+ 25.7	+ 16.4	63.3	N-SE	9.6	86.7
Luglio	Mensili	760.95	+ 23.8	+ 28.4	+ 19.2	65.6	N	7.0	66.0
	Normali	760.99	+ 23.4	+ 28.4	+ 18.5	61.6	N-SE	9.1	64.9
Agosto	Mensili	760.31	+ 22.4	+ 26.8	+ 17.9	73.2	N-W	4.1	183.6
	Normali	761.43	+ 22.6	+ 27.2	+ 18.0	66.0	N	9.0	65.8
Settembre	Mensili	761.03	+ 18.5	+ 22.2	+ 14.8	85.4	N-W	6.7	125.1
	Normali	762.71	+ 19.0	+ 23.3	+ 14.8	73.5	N	9.2	75.6
Ottobre	Mensili	763.60	+ 13.8	+ 17.0	+ 10.5	83.3	N-NW	7.4	89.3
	Normali	762.32	+ 13.6	+ 17.1	+ 10.2	80.9	N-NE	9.4	97.8
Novembre	Mensili	761.44	+ 8.5	+ 11.3	+ 5.7	84.7	N-W	6.7	71.2
	Normali	762.90	+ 7.5	+ 10.4	+ 4.6	83.2	N	9.4	83.7
Dicembre	Mensili	760.06	+ 3.6	+ 6.0	+ 1.2	86.5	N-W	7.4	50.3
	Normali	763.11	+ 3.6	+ 6.1	+ 1.1	82.7	N	9.8	64.5

3. - DEMOGRAFIA

A) - Popolazione

Tav. 3 (tav. 1 m.u.) Riassunto del movimento della popolazione e calcolo del suo ammontare al 1 ed alla fine dell'anno

	POPOLAZIONE		MOVIMENTO NATURALE		MOVIMENTO MIGRATORIO		POPOLAZIONE Calcolata a fine anno comprese le forze armate
	Censita al 21 Aprile 1986	calcolata al 1 del mese dell'anno comprese le forze armate	Nati-vivi	Morti (esclusi i nati morti)	Immigrati	Emigrati	
Popolazione presente	143213	145078	3100	1972	6262	4093	148375
" residente	138709	140602	2786	1594	6268	4093	143919

B) - Matrimoni

Tav. 4 (tav. 2 mod. uff.)

Matrimoni secondo lo stato civile degli sposi

RITO	Matrimoni celebrati									Totale						Totale dei matrimoni
	fra celibi e			fra vedovi e			fra divorziati e			Sposi			Spose			
	nubili	vedove	divor- ziate	nubili	vedove	divor- ziate	nubili	vedove	divor- ziate	celibi	vedovi	divor- ziate	nubili	vedove	divor- ziate	
Rito civile	9	1	—	4	1	—	—	—	2	10	5	2	13	2	2	17
Rito cattolico	1085	10	—	42	10	—	—	—	—	1095	52	—	1127	20	—	1147
Altri riti religiosi	1	—	—	—	—	—	—	—	—	1	—	—	1	—	—	1
Totale	1095	11	—	46	11	—	—	—	2	1106	57	2	1141	22	2	1165

Tav. 5 (tav. 2 mod. uff.)

Matrimoni secondo l'analfabetismo e matrimoni tra parenti

RITO	Atti sottoscritti				Atti non sottoscritti	Matrimoni tra parenti					Vedove che alla celebrazione delle nuove nozze ave- vano prole mino- renne
	dai due sposi	dal solo sposo	dalla sola sposa	Totale atti sot- toscritti		tra cugini	tra zii e nipoti	tra zie e nipoti	tra cognati	Totale	
Rito civile	17	—	—	17	—	—	1	—	—	1	—
Rito cattolico	1128	11	6	1145	2	—	—	—	1	1	—
Altri riti religiosi	1	—	—	1	—	—	—	—	—	—	—
Totale	1146	11	6	1163	2	—	1	—	1	2	—

Tav. 6

Matrimoni distinti secondo il giorno del mese in cui vennero celebrati

PERIODO DI TEMPO	GIORNI																															Totale
	1	2	3	4	5	6	7	8	9	10	11	12	13	14	15	16	17	18	19	20	21	22	23	24	25	26	27	28	29	30	31	
Anno 1987	41	26	32	38	40	58	27	64	31	30	31	18	15	16	25	18	31	31	16	15	56	14	35	56	41	28	61	175	39	37	20	1165

Tav. 7

Matrimoni distinti secondo il giorno della settimana in cui vennero celebrati

PERIODO DI TEMPO	Lunedì	Martedì	Mercoledì	Giovedì	Venerdì	Sabato	Domenica	Totale
Anno 1987	151	39	116	286	7	445	121	1165

Matrimoni secondo il luogo di nascita e la condizione economica dei coniugi

OGGETTO		Luogo di nascita e condizione delle spose											In complesso					
		Nel Comune			In altro Comune						Nelle Colonie o all'estero							
					della stessa Prov.			di altra Provincia										
		non povere	povere	in complesso	non povere	povere	in complesso	non povere	povere	in complesso	non povere	povere	in complesso	non povere	povere	in complesso		
Luogo di nascita e condizione degli sposi	Nel Comune	Non poveri . . .	134	—	134	43	—	43	42	—	42	2	—	2	221	—	221	
		Poveri	—	239	239	—	46	46	—	14	14	—	3	3	—	302	302	
		In complesso . .	134	239	373	43	46	89	42	14	56	2	3	5	221	302	523	
	In altro Comune	della stessa Provincia	Non poveri . . .	92	—	92	45	—	45	20	—	20	3	—	3	160	—	160
			Poveri	—	95	95	—	38	38	—	8	8	—	—	—	—	141	141
			In complesso . .	92	95	187	45	38	83	20	8	28	3	—	3	160	141	301
		di altra Provincia	Non poveri . . .	96	—	96	32	—	32	129	—	129	6	—	6	263	—	263
			Poveri	—	29	29	—	17	17	—	8	8	—	—	—	—	54	54
			In complesso . .	96	29	125	32	17	49	129	8	137	6	—	6	263	54	317
	Nelle colonie e all'estero	Non poveri . . .	7	—	7	1	—	1	8	—	8	—	—	—	16	—	16	
		Poveri	—	4	4	—	3	3	—	1	1	—	—	—	—	8	8	
		In complesso . .	7	4	11	1	3	4	8	1	9	—	—	—	16	8	24	

Matrimoni secondo l'età dei coniugi

ETÀ DEGLI SPOSI	ETÀ DELLE SPOSE (in anni compiuti)													Totale		
	15	15-20	21-24	25-29	30-34	35-39	40-44	45-49	50-54	55-59	60-64	65-69	oltre 70			
di anni 18	—	—	—	—	—	—	—	—	—	—	—	—	—	—	—	—
da 18 a 20	—	22	5	—	—	—	—	—	—	—	—	—	—	—	—	27
da 21 a 24	—	55	118	23	6	1	—	—	—	—	—	—	—	—	—	203
da 25 a 29	—	58	245	193	33	8	—	1	—	—	—	—	—	—	—	538
da 30 a 34	—	11	56	91	46	11	2	—	—	—	—	—	—	—	—	217
da 35 a 39	—	2	18	31	23	12	2	—	2	—	—	—	—	—	—	90
da 40 a 44	—	1	1	10	10	8	7	2	—	—	—	—	—	—	—	39
da 45 a 49	—	—	—	2	8	8	4	1	1	—	—	—	—	—	—	24
da 50 a 54	—	—	1	1	—	—	4	1	2	1	2	—	—	—	—	12
da 55 a 59	—	—	—	1	1	—	1	3	—	1	—	—	—	—	—	7
da 60 a 64	—	—	—	—	—	—	1	2	—	—	—	—	—	—	—	3
da 65 a 69	—	—	—	—	—	1	—	—	1	—	—	—	—	—	—	2
oltre i 70 anni	—	—	—	—	—	—	—	—	—	—	3	—	—	—	—	3
In complesso	—	149	444	352	127	49	21	10	6	2	5	—	—	—	—	1165

Legittimazioni e riconoscimenti

Forma di riconoscimento	Legittimazioni di figli naturali									Riconoscimenti avvenuti per atto autentico											
	per Decreto Reale			all'atto del matrimonio			per atto pubblico			in complesso			In data anteriore alla nascita			in data posteriore alla nascita			in complesso		
	M	F	T	M	F	T	M	F	T	M	F	T	M	F	T	M	F	T	M	F	T
Riconosciuti dal padre	—	—	—	—	4	4	2	1	3	2	5	7	—	—	—	7	4	11	7	4	11
Riconosciuti dalla madre	—	—	—	41	28	69	—	—	—	41	28	69	—	—	—	28	31	59	28	31	59
Riconosciuti da entrambi	—	—	—	8	11	19	7	8	15	15	19	34	—	—	—	2	—	2	2	—	2
Non riconosciuti	—	—	—	—	—	—	—	—	—	—	—	—	—	—	—	—	—	—	—	—	—
In complesso	—	—	—	49	43	92	9	9	18	58	52	110	—	—	—	37	35	72	37	35	72

C) **Nascite**

Tav. 11 (tav. 3 m. u.) **Nati vivi nel Comune secondo la legittimità il sesso e l'appartenenza.**
(nella popolazione presente)

Tav. 12 (tav. 3 m. u.) **Nati altrove ma appartenenti al Comune secondo la legittimità e il sesso.**
(nella popolazione residente)

APPARTENENZA E LEGITTIMITÀ		Ufficio 1° - Città	ZONA RURALE					Tutto il Comune	
			Ufficio 2° Ponte di Brenta	Ufficio 3° Bassanello	Ufficio 4° Camin	Ufficio 5° Brentelle	Totale zona rurale		
Appartenenti al Comune	Legittimi	M	824	72	146	61	101	380	1204
		F	808	97	111	59	112	379	1187
		T	1632	169	257	120	213	759	2391
	Illegittimi riconosciuti dal padre	M	1	—	—	—	—	—	1
		F	3	—	—	—	—	—	3
		T	4	—	—	—	—	—	4
	Illegittimi riconosciuti dalla madre	M	50	2	2	2	3	9	59
F		31	3	4	2	—	9	40	
T		81	5	6	4	3	18	99	
Illegittimi riconosciuti da entrambi i genitori	M	2	—	—	—	—	—	2	
	F	3	—	—	—	—	—	3	
	T	5	—	—	—	—	—	5	
Esposti Illegittimi non riconosciuti	M	68	—	—	—	—	—	68	
	F	98	—	1	—	—	1	99	
	T	166	—	1	—	—	1	167	
In complesso (1)	M	945	74	148	63	104	389	1334	
	F	943	100	116	61	112	389	1332	
	T	1888	174	264	124	216	778	2666	
Appartenenti ad altri Comuni	Legittimi	M	169	—	—	1	3	4	173
		F	174	2	—	1	—	3	177
		T	343	2	—	2	3	7	350
	Illegittimi riconosciuti dal padre	M	1	—	—	—	—	—	1
		F	1	—	—	—	—	—	1
		T	2	—	—	—	—	—	2
	Illegittimi riconosciuti dalla madre	M	34	—	—	—	—	—	34
F		44	—	1	—	—	1	45	
T		78	—	1	—	—	1	79	
Illegittimi riconosciuti da entrambi i genitori	M	1	—	—	—	—	—	1	
	F	2	—	—	—	—	—	2	
	T	3	—	—	—	—	—	3	
In complesso (2)	M	205	—	—	1	3	4	209	
	F	221	2	1	1	—	4	225	
	T	426	2	1	2	3	8	434	
Totale nati popolazione presente (1) + (2)	M	1150	74	148	64	107	393	1543	
	F	1164	102	117	62	112	393	1557	
	T	2314	176	265	126	219	786	3100	

APPARTENENZA E LEGITTIMITÀ		Ufficio 1° - Città	ZONA RURALE					Tutto il Comune	
			Ufficio 2° Ponte di Brenta	Ufficio 3° Bassanello	Ufficio 4° Camin	Ufficio 5° Brentelle	Tutta la zona rurale		
Nati altrove ma appartenenti al Comune	Legittimi	M	36	—	3	1	3	7	43
		F	19	—	—	—	1	1	20
		T	55	—	3	1	4	8	63
	Illegittimi riconosciuti dal padre	M	—	—	—	—	—	—	—
		F	1	—	—	—	—	—	1
		T	1	—	—	—	—	—	1
	Illegittimi riconosciuti dalla madre	M	—	—	1	—	1	2	2
F		2	—	—	—	—	—	2	
T		2	—	1	—	1	2	4	
Illegittimi riconosciuti da entrambi i genitori	M	—	—	—	1	—	1	1	
	F	1	—	—	—	—	—	1	
	T	1	—	—	1	—	1	2	
Complesso dei nati altrove ma appartenenti al Comune (3)	M	36	—	4	2	4	10	46	
	F	23	—	—	—	1	1	24	
	T	59	—	4	2	5	11	70	
Nati nel Comune ed a questo appartenenti vedi tavola n. 11 (1)	M	945	74	148	63	104	389	1334	
	F	943	100	116	61	112	389	1332	
	T	1888	174	264	124	216	778	2666	
Totale nati della popolazione residente (1) + (3)	M	981	74	152	65	108	399	1380	
	F	966	100	116	61	113	390	1356	
	T	1947	174	268	126	221	789	2736	

Tav. 13 (tav. 3 m. u.) bis **Parti multipli**

LEGITTIMITÀ	Parti gemellari						Nati da parti tripli e più		
	1 m. e 1 f.	2 maschi	2 femmine	Totale nati			M	F	T
				M	F	T			
Legittimi	15	11	13	37	40	77	—	—	—
Illegittimi	riconosciuti dal padre	—	—	—	—	—	—	—	—
	riconosciuti dalla madre	1	1	2	3	5	8	—	—
	riconosciuti da entrambi	1	—	—	1	1	2	—	—
Esposti	2	—	1	2	4	6	—	—	—
In complesso	19	12	16	43	50*	93	—	—	—

* Una femmina in meno perchè nata fuori Comune.

ETÀ DEL PADRE		ETÀ DELLA MADRE															TOTALE					
		inferiore a 15 anni		da 15 a 19 anni		da 20 a 24 anni		da 25 a 29 anni		da 30 a 34 anni		da 35 a 39 anni		da 40 a 44 anni		da 45 a 49 anni				da 50 anni in poi		
		M	F	M	F	M	F	M	F	M	F	M	F	M	F	M	F	M	F	M	F	T
CITTÀ	Inferiore a 15 anni	—	—	—	—	—	—	—	—	—	—	—	—	—	—	—	—	—	—	—	—	
	da 15 a 19 anni .	—	—	1	4	1	—	—	—	—	—	—	—	—	—	—	—	—	—	2	4	6
	da 20 a 24 anni .	—	—	7	4	34	34	7	10	—	4	—	—	—	—	—	—	—	48	52	100	
	da 25 a 29 anni .	—	—	6	2	105	78	105	109	9	21	4	2	—	1	—	—	—	229	213	442	
	da 30 a 34 anni .	—	—	1	—	34	40	137	147	94	105	18	16	2	4	—	—	—	286	312	598	
	da 35 a 39 anni .	—	—	—	1	4	11	39	43	101	83	65	66	4	13	—	—	—	213	217	430	
	da 40 a 44 anni .	—	—	—	—	3	1	11	5	22	22	54	56	36	21	1	1	—	127	106	233	
	da 45 a 49 anni .	—	—	—	—	—	1	1	1	3	5	24	18	30	26	3	7	—	61	58	119	
	da 50 a 59 anni .	—	—	—	—	—	2	1	1	2	1	13	8	10	5	—	2	—	26	19	45	
	da 60 anni in poi	—	—	—	—	—	—	—	—	—	—	—	—	1	—	—	1	—	1	1	2	
Totale per sesso	—	—	15	11	181	167	301	316	231	241	178	166	83	70	4	11	—	993	982	1975		
Totale complessivi	—	—	26	—	348	—	617	—	472	—	344	—	153	—	15	—	—	—	—	1975		
SUBURBIO	Inferiore a 15 anni	—	—	—	—	—	—	—	—	—	—	—	—	—	—	—	—	—	—	—	—	
	da 15 a 19 anni .	—	—	—	—	—	—	—	—	—	—	—	—	—	—	—	—	—	—	—	—	
	da 20 a 24 anni .	—	—	—	3	16	14	4	1	1	—	—	—	—	—	—	—	—	21	18	39	
	da 25 a 29 anni .	—	—	1	1	49	40	58	45	7	1	—	1	—	—	—	—	—	115	88	203	
	da 30 a 34 anni .	—	—	—	—	11	15	56	65	34	34	3	3	—	—	—	—	—	104	117	221	
	da 35 a 39 anni .	—	—	—	—	—	3	13	16	32	36	25	24	2	2	—	—	—	72	81	153	
	da 40 a 44 anni .	—	—	—	—	2	—	1	2	4	8	25	25	16	14	—	—	—	48	49	97	
	da 45 a 49 anni .	—	—	—	—	—	—	—	—	2	4	3	9	7	7	—	2	—	12	22	34	
	da 50 a 59 anni .	—	—	—	—	—	—	1	—	—	—	2	4	7	2	1	1	—	12	7	19	
	da 60 anni in poi	—	—	—	—	—	—	—	—	—	—	—	—	—	—	—	—	—	—	—	—	
Totale per sesso	—	—	1	4	78	72	133	129	80	83	58	66	32	25	1	3	1	384	382	766		
Totale complessivi	—	—	5	—	150	—	262	—	163	—	124	—	57	—	4	—	1	—	—	766		

Numero d'ordine progressivo del parto		ETÀ DELLA MADRE															TOTALE			
		inferiore a 15 anni		da 15 a 19 anni		da 20 a 24 anni		da 25 a 29 anni		da 30 a 34 anni		da 35 a 39 anni		da 40 a 44 anni		da 45 a 49 anni				da 50 anni in poi
		M	F	M	F	M	F	M	F	M	F	M	F	M	F	M	F	M	F	M
1° parto	—	—	13	15	185	163	178	179	46	63	24	10	4	7	—	1	—	450	438	888
2° parto	—	—	3	—	58	61	159	152	69	64	32	34	8	5	—	—	—	329	316	645
3° parto	—	—	—	—	12	10	64	69	69	68	24	38	11	13	1	—	—	181	198	379
4° parto	—	—	—	—	4	5	23	23	53	60	36	41	12	20	1	—	—	129	149	278
5° parto	—	—	—	—	—	—	7	17	39	35	41	32	17	10	—	1	—	104	95	199
6° parto	—	—	—	—	—	—	2	2	20	20	35	28	8	8	—	3	—	65	61	126
7° parto	—	—	—	—	—	—	1	2	8	6	22	17	17	7	—	1	—	48	33	81
8° parto	—	—	—	—	—	—	—	—	6	3	9	14	12	10	1	3	—	28	30	58
9° parto	—	—	—	—	—	—	—	1	1	4	5	12	6	8	—	2	—	12	27	39
10° parto	—	—	—	—	—	—	—	—	—	—	4	4	9	2	—	1	1	14	7	21
11° parto	—	—	—	—	—	—	—	—	—	1	1	1	3	3	1	—	—	5	5	10
12° parto	—	—	—	—	—	—	—	—	—	—	1	1	6	1	—	1	—	7	3	10
Parti ulteriori	—	—	—	—	—	—	—	—	—	—	2	—	2	1	1	—	—	5	2	7
Totale	—	—	16	15	259	239	434	445	311	324	236	232	115	95	5	14	1	1377	1364	2741

Nati vivi legittimi distinti secondo la professione dei genitori (nella popolazione presente)

Professione e condizione del padre	Professione e condizione della madre													In complesso
	1	2	3	4	5	6	7	8	9	10	11	12	13	
1. Agricoltori di ogni specie	5	—	—	5	—	—	—	—	—	—	—	381	—	391
2. Industriali e commercianti	—	—	—	1	—	—	—	—	—	—	—	78	—	79
3. Venditori di derrate alimentari, merci varie, esercenti, rappresentanti	—	—	—	6	—	—	—	—	—	2	—	111	—	119
4. Operai	—	—	1	66	—	4	—	—	2	1	—	1245	—	1319
5. Addetti ai servizi di trasporti e affini	—	—	—	2	—	—	—	—	—	—	—	133	—	135
6. Personale di servizio e di fatica	—	—	1	5	—	1	—	—	—	1	—	170	—	178
7. Personale subalterno dello Stato e di Enti Pubblici	—	—	—	—	—	—	—	—	—	—	—	28	—	28
8. Corpi armati dello Stato e di altri Enti Pubblici	—	—	—	—	—	—	—	—	—	1	—	57	—	58
9. Professioni e arti liberali	—	—	—	—	—	—	—	—	2	1	—	112	—	115
10. Ufficiali, impiegati, pensionati	—	—	—	3	—	—	—	—	—	6	—	297	—	306
11. Proprietari, benestanti	—	—	—	—	—	—	—	—	—	—	—	10	—	10
12. Altre condizioni non professionali	—	—	—	1	—	—	—	—	—	1	—	1	—	3
13. Condizioni o professioni ignote	—	—	—	—	—	—	—	—	—	—	—	—	—	—
In complesso	5	—	2	89	—	5	—	—	5	12	—	2623	—	2741

Tav. 17 (tav. 4 mod. uff.) **Nati vivi secondo il luogo dove avvenne la nascita**

Appartenenza	a domicilio		presso befofroti		presso cliniche ospedali ecc.		In complesso			
	M	F	M	F	M	F	M	F	T	
presente {	Appartenente al Comune	928	918	—	—	406	414	1334	1332	2666
	Non appart. al Comune	27	18	—	—	182	207	209	225	434
	Totale	955	936	—	—	588	621	1543	1557	3100
Residente {	Appartenenti al Comune	928	918	—	—	406	414	1334	1332	2666
	Appart. nati fuori Com.	36	16	—	—	10	8	46	24	70
	Totale	964	934	—	—	416	422	1380	1356	2736

Tav. 18 (tav. 7 mod. uff.) **Nati morti e aborti**

Oggetto	legittimi		illegittimi riconosciuti		di ignoti		In complesso		
	M	F	M	F	M	F	M	F	T
Nati morti	43	34	1	—	4	2	48	36	84
Aborti	1935		1936		1937				
	N. 513		N. 526		N. 537				

Nati vivi e nati morti nella popol. presente del Comune di Padova dal dopo guerra ad oggi

Oggetto	1919	1920	1921	1922	1923	1924	1925	1926	1927	1928	1929	1930	1931	1932	1933	1934	1935	1936	1937
Nati vivi	2566	3230	2966	2877	2918	2754	2796	2713	2522	2753	2678	2873	2780	2878	2815	2945	2992	3044	3100
Nati morti	114	171	196	221	170	189	204	180	176	129	140	126	123	126	111	100	85	88	84

D) Morti

Tav. 20 (tav. 8-9 m. u.) **Morti nel Comune secondo l'appartenenza e lo stato civile.**
(nella popolazione presente)

APPARTENENZA E STATO CIVILE	ZONA RURALE						Tutto il Comune																																	
	Ufficio 1° - Città	Ufficio 2° Ponte di Brenta	Ufficio 3° Bassanello	Ufficio 4° Camin	Ufficio 5° Brentelle	Totale zona rurale																																		
	<table border="1"> <thead> <tr> <th colspan="2">Appartenenti al Comune</th> <th colspan="5">Appartenenti ad altri Comuni</th> </tr> <tr> <th rowspan="2">In complesso (1)</th> <th rowspan="2">M F T</th> <th rowspan="2">M F T</th> <th rowspan="2">M F T</th> <th rowspan="2">M F T</th> <th rowspan="2">M F T</th> <th rowspan="2">M F T</th> </tr> </thead> <tbody> <tr> <td colspan="2"> <table border="1"> <thead> <tr> <th rowspan="2">Celibi e Nubili</th> <th rowspan="2">M F T</th> </tr> </thead> <tbody> <tr> <td>210 224 434</td> </tr> </tbody> </table> </td> <td colspan="2"> <table border="1"> <thead> <tr> <th rowspan="2">Vedovi</th> <th rowspan="2">M F T</th> </tr> </thead> <tbody> <tr> <td>95 219 314</td> </tr> </tbody> </table> </td> <td colspan="2"> <table border="1"> <thead> <tr> <th rowspan="2">Coniugati</th> <th rowspan="2">M F T</th> </tr> </thead> <tbody> <tr> <td>268 148 416</td> </tr> </tbody> </table> </td> <td colspan="2"> <table border="1"> <thead> <tr> <th rowspan="2">Divorziati</th> <th rowspan="2">M F T</th> </tr> </thead> <tbody> <tr> <td>— — —</td> </tr> </tbody> </table> </td> </tr> </tbody> </table>							Appartenenti al Comune		Appartenenti ad altri Comuni					In complesso (1)	M F T	M F T	M F T	M F T	M F T	M F T	<table border="1"> <thead> <tr> <th rowspan="2">Celibi e Nubili</th> <th rowspan="2">M F T</th> </tr> </thead> <tbody> <tr> <td>210 224 434</td> </tr> </tbody> </table>		Celibi e Nubili	M F T	210 224 434	<table border="1"> <thead> <tr> <th rowspan="2">Vedovi</th> <th rowspan="2">M F T</th> </tr> </thead> <tbody> <tr> <td>95 219 314</td> </tr> </tbody> </table>		Vedovi	M F T	95 219 314	<table border="1"> <thead> <tr> <th rowspan="2">Coniugati</th> <th rowspan="2">M F T</th> </tr> </thead> <tbody> <tr> <td>268 148 416</td> </tr> </tbody> </table>		Coniugati	M F T	268 148 416	<table border="1"> <thead> <tr> <th rowspan="2">Divorziati</th> <th rowspan="2">M F T</th> </tr> </thead> <tbody> <tr> <td>— — —</td> </tr> </tbody> </table>		Divorziati	M F T
Appartenenti al Comune		Appartenenti ad altri Comuni																																						
In complesso (1)	M F T	M F T	M F T	M F T	M F T	M F T																																		
							<table border="1"> <thead> <tr> <th rowspan="2">Celibi e Nubili</th> <th rowspan="2">M F T</th> </tr> </thead> <tbody> <tr> <td>210 224 434</td> </tr> </tbody> </table>		Celibi e Nubili	M F T	210 224 434	<table border="1"> <thead> <tr> <th rowspan="2">Vedovi</th> <th rowspan="2">M F T</th> </tr> </thead> <tbody> <tr> <td>95 219 314</td> </tr> </tbody> </table>		Vedovi	M F T	95 219 314	<table border="1"> <thead> <tr> <th rowspan="2">Coniugati</th> <th rowspan="2">M F T</th> </tr> </thead> <tbody> <tr> <td>268 148 416</td> </tr> </tbody> </table>		Coniugati	M F T	268 148 416	<table border="1"> <thead> <tr> <th rowspan="2">Divorziati</th> <th rowspan="2">M F T</th> </tr> </thead> <tbody> <tr> <td>— — —</td> </tr> </tbody> </table>		Divorziati	M F T	— — —														
Celibi e Nubili	M F T																																							
		210 224 434																																						
Vedovi	M F T																																							
		95 219 314																																						
Coniugati	M F T																																							
		268 148 416																																						
Divorziati	M F T																																							
		— — —																																						

Tav. 21 (tav. 8-9 m. u.) **Morti altrove appartenenti al Comune secondo lo stato civile.**
(nella popolazione residente)

APPARTENENZA E STATO CIVILE	ZONA RURALE						Tutto il Comune																										
	Ufficio 1° - Città	Ufficio 2° Ponte di Brenta	Ufficio 3° Bassanello	Ufficio 4° Camin	Ufficio 5° Brentelle	Totale zona rurale																											
	<table border="1"> <thead> <tr> <th rowspan="2">Morti altrove ma appartenenti al Comune</th> <th rowspan="2">M F T</th> <th rowspan="2">M F T</th> <th rowspan="2">M F T</th> <th rowspan="2">M F T</th> <th rowspan="2">M F T</th> <th rowspan="2">M F T</th> </tr> </thead> <tbody> <tr> <td colspan="2"> <table border="1"> <thead> <tr> <th rowspan="2">Celibi e Nubili</th> <th rowspan="2">M F T</th> </tr> </thead> <tbody> <tr> <td>25 17 42</td> </tr> </tbody> </table> </td> <td colspan="2"> <table border="1"> <thead> <tr> <th rowspan="2">Vedovi</th> <th rowspan="2">M F T</th> </tr> </thead> <tbody> <tr> <td>4 9 13</td> </tr> </tbody> </table> </td> <td colspan="2"> <table border="1"> <thead> <tr> <th rowspan="2">Coniugati</th> <th rowspan="2">M F T</th> </tr> </thead> <tbody> <tr> <td>19 13 32</td> </tr> </tbody> </table> </td> <td colspan="2"> <table border="1"> <thead> <tr> <th rowspan="2">Divorziati</th> <th rowspan="2">M F T</th> </tr> </thead> <tbody> <tr> <td>— — —</td> </tr> </tbody> </table> </td> </tr> </tbody> </table>							Morti altrove ma appartenenti al Comune	M F T	M F T	M F T	M F T	M F T	M F T	<table border="1"> <thead> <tr> <th rowspan="2">Celibi e Nubili</th> <th rowspan="2">M F T</th> </tr> </thead> <tbody> <tr> <td>25 17 42</td> </tr> </tbody> </table>		Celibi e Nubili	M F T	25 17 42	<table border="1"> <thead> <tr> <th rowspan="2">Vedovi</th> <th rowspan="2">M F T</th> </tr> </thead> <tbody> <tr> <td>4 9 13</td> </tr> </tbody> </table>		Vedovi	M F T	4 9 13	<table border="1"> <thead> <tr> <th rowspan="2">Coniugati</th> <th rowspan="2">M F T</th> </tr> </thead> <tbody> <tr> <td>19 13 32</td> </tr> </tbody> </table>		Coniugati	M F T	19 13 32	<table border="1"> <thead> <tr> <th rowspan="2">Divorziati</th> <th rowspan="2">M F T</th> </tr> </thead> <tbody> <tr> <td>— — —</td> </tr> </tbody> </table>		Divorziati	M F T
Morti altrove ma appartenenti al Comune	M F T	M F T	M F T	M F T	M F T	M F T																											
							<table border="1"> <thead> <tr> <th rowspan="2">Celibi e Nubili</th> <th rowspan="2">M F T</th> </tr> </thead> <tbody> <tr> <td>25 17 42</td> </tr> </tbody> </table>		Celibi e Nubili	M F T	25 17 42	<table border="1"> <thead> <tr> <th rowspan="2">Vedovi</th> <th rowspan="2">M F T</th> </tr> </thead> <tbody> <tr> <td>4 9 13</td> </tr> </tbody> </table>		Vedovi	M F T	4 9 13	<table border="1"> <thead> <tr> <th rowspan="2">Coniugati</th> <th rowspan="2">M F T</th> </tr> </thead> <tbody> <tr> <td>19 13 32</td> </tr> </tbody> </table>		Coniugati	M F T	19 13 32	<table border="1"> <thead> <tr> <th rowspan="2">Divorziati</th> <th rowspan="2">M F T</th> </tr> </thead> <tbody> <tr> <td>— — —</td> </tr> </tbody> </table>		Divorziati	M F T	— — —							
Celibi e Nubili	M F T																																
		25 17 42																															
Vedovi	M F T																																
		4 9 13																															
Coniugati	M F T																																
		19 13 32																															
Divorziati	M F T																																
		— — —																															

Tav. 22 **Morti entro l'anno di vita, distinti per legittimità e sesso.**

	M F T	M F T	M F T	M F T	M F T	M F T													
							<table border="1"> <thead> <tr> <th rowspan="2">Legittimi</th> <th rowspan="2">M F T</th> </tr> </thead> <tbody> <tr> <td>82 74 156</td> </tr> </tbody> </table>		Legittimi	M F T	82 74 156	<table border="1"> <thead> <tr> <th rowspan="2">Illegittimi riconosciuti dal padre</th> <th rowspan="2">M F T</th> </tr> </thead> <tbody> <tr> <td>— — —</td> </tr> </tbody> </table>		Illegittimi riconosciuti dal padre	M F T	— — —	<table border="1"> <thead> <tr> <th rowspan="2">Illegittimi riconosciuti della madre</th> <th rowspan="2">M F T</th> </tr> </thead> <tbody> <tr> <td>4 — —</td> </tr> </tbody> </table>		Illegittimi riconosciuti della madre
Legittimi	M F T																		
		82 74 156																	
Illegittimi riconosciuti dal padre	M F T																		
		— — —																	
Illegittimi riconosciuti della madre	M F T																		
		4 — —																	
Illegittimi riconosciuti da entrambi i genitori	M F T																		
		8 4 12																	

Tav. 23 Morti distinti secondo il sesso e la professione (nella popolazione presente)

Classe	Categoria	Sottocategoria	CLASSIFICAZIONE PROFESSIONALE	Maschi	Femmine	Totale
1	1	1-2	Agricoltori in proprio, fittavoli, mezzadri, ecc. giornalieri di campagna	185	1	186
2	1	—	Industriali e commerc. (padroni, e direttori di aziende)	36	—	36
3	1	—	Venditori di der. alimen. merci varie e non specific.	16	2	18
3	2	—	Esercenti.	5	—	5
3	3	—	Commissionari, rappresentanti	15	—	15
4	1	—	Operai minatori, cavatori, ecc.	4	—	4
4	2	—	Operai falegnami, verniciatori, ecc.	30	—	30
4	3	1	Operai addetti alla macellaz. e conservaz. delle carni	2	—	2
4	3	3	Operai addetti ai forni ed ai pastifici.	9	—	9
4	3	2-4	Altri operai addetti alle industrie alimentari	1	—	1
4	4	1	Operai conciatori, pellai	2	—	2
4	4	2	Operai calzolai, guantai, ecc.	16	—	16
4	5	1	Operai metallurgici	21	—	21
4	5	2	Operai meccanici, elettricisti ecc.	15	—	15
4	6	—	Operai argentieri, orefici, ecc.	6	—	6
4	7	1	Operai asfaltisti, fornaciai, ecc.	2	—	2
4	7	2	Operai ceramisti, vetrai, ecc.	2	—	2
4	8	1	Operai muratori, imbianchini, ecc.	15	—	15
4	8	2	Operai manovali, braccianti, ecc.	20	—	20
4	9	1	Operai addetti all'industria tessile	—	—	—
4	9	2	Operai addetti a manifatture tessili	1	—	1
4	10	1	Operai addetti all'industria del vestiario	1	—	1
4	10	2	Operai addetti all'arredamento	—	—	—
4	11	1	Operai addetti alle industrie chimiche	1	—	1
4	11	2	Operai addetti ai laboratori e manifattura tabacchi	—	—	—
4	12	1	Operai addetti alle industrie poligrafiche	4	—	4
4	12	2	Operai addetti alle industrie della carta	2	—	2
4	13	—	Operai non specificati	53	5	58
5	1	—	Cocchieri, carrettieri ecc.	4	—	4
5	2	—	Ferrovieri, tramvieri, conduttori di automobili, addetti ai trasporti aerei	15	—	15
5	3	—	Marinai, barcaiuoli, pescatori ecc.	2	—	2
6	1	1	Addetti alla cura della persona	3	—	3
6	1	2	Addetti all'acconciatura della persona	11	—	11
6	2	—	Addetti a servizi domestici	9	1	10
6	3	—	Garzoni e camerieri, addetti ai servizi pubblici.	12	—	12
6	4	1	Facchini, spazzini, cantonieri	16	—	16
6	4	2	Saltimbanchi, venturieri, ambulanti	9	—	9
7	1	—	Personale subalt. dello Stato e di altri Enti pubblici	1	—	1
8	1	—	Esercito, Marina, Aeronautica (esclusi gli ufficiali)	2	—	2
8	2	—	Guardie di finanza e Milizia (esclusi gli ufficiali)	—	—	—
8	3	—	Altri Corpi armati dello Stato e di Enti Pubblici (esclusi gli ufficiali)	4	4	8
9	1	1-2	Culto	5	15	20
9	2	1	Insegnanti	3	4	7
9	2	2	Professioni liberali	22	—	22
9	3	—	Arti sanitarie	10	—	10
9	4	—	Arti belle	3	—	3
10	1a3	—	Ufficiali delle forze armate di terra, di mare, di aria, della R. Guardia di Finanza, della M. V. S. N., Corpi armati dello Stato e di Enti Pubblici	2	—	2
10	4	—	Impiegati pubblici e privati	62	2	64
10	5	—	Pensionati e veterani	80	6	86
11	1	—	Benestanti, capitalisti, possidenti, proprietari, redditieri	20	2	22
12	1	—	Studenti	30	12	42
12	2	—	Attendenti a casa	—	732	732
12	3-4	1a5	Disoccupati, senza profess. ricoverati, mendicanti ecc.	224	172	396
0	0	—	Professione non indicata	1	—	1
TOTALE				1014	958	1972

Tav. 24 Morti che lasciarono minorenni per i quali deve essere costituito il consiglio di famiglia o di tutela.

Numero dei morti		Figli minorenni	
maschi	femmine	maschi	femmine
9	14	20	21

Tav. 25 Numero delle schede (mod. D) spedite nel corso del mese al Pretore competente per i provvedimenti riguardanti la tutela dei minorenni.

Nascita di bambini di genitori ignoti, non ricoverati in pubblico ospizio	Morte di vedovi o di vedove che abbiano lasciato figli in minore età	Morte di persone che, avendo legittimata o riconosciuta la prole illegittima, l'abbiano lasciata in minore età	Matrimoni di vedove aveute figli minorenni da matrimonio precedente
2	15	5	7

Morti classificati secondo la causa della morte, il sesso e l'età
(nella popolazione presente)

Tav. 26 (tav. 11 mod. uff.)

Anno 1937

N. della nomencl. nosologica internazionale intermedia	CAUSE DI MORTE	MORTI PER ETÀ														In complesso															
		0-1		1-4		5-9		10-14		15-19		20-29		30-39		40-59		60-79		80-89		90-99		da 100 in su		ignota		M	F	T	
		M	F	M	F	M	F	M	F	M	F	M	F	M	F	M	F	M	F	M	F	M	F	M	F	M	F	T			
	I. - Malattie infettive e parassit.																														
1	Febbre tifoidea (tifo addominale) e paratifi					1			3		3	2	1	2	1	3												8	8	16	
2	Tifo petecchiale																														
3	Vaiuolo																														
4	Morbillo				3																								3	3	
5	Scarlattina																														
6	Tosse convulsa	3	6	1	5																							4	11	15	
7	Difterite		2	5	3	1		2							1													9	5	14	
8	Influenza	3		4					1				1		1		4	3	1									15	3	18	
9	Dissenteria																														
10	Peste																														
11	Tubercolosi dell'apparato respiratorio (compr. i gangli tracheo-bronchiali)	1	1	1	1	1		3	1	5	5	33	28	21	15	20	14	7	10									92	75	167	
12	Ogni altra forma di tuberc.	3	1	2	3	1	2		1	3	7	9	8	3	3	3	7		2									24	34	58	
13	Sifilide	2												1		3		1										7		7	
14	Infezione purulenta e setticemia, non puerperali	2	3		1	1		2		3		1	1	1	2	3	1	5	4									18	12	30	
15	Malaria													1															1	1	
16	Malattie dovute a protozoi od elminti												1																	1	1
17	Altre malattie infettive e parassitarie (1)	3	2	2	2			1	1		1	2		2	3	1	2	2										12	12	24	
	II. - Tumori (neoplasie).																														
18	Canceri ed altri tumori maligni			2	1		1		2	2		2	2	3	5	36	27	59	57	4	6							108	101	209	
19	Tumori non maligni (o il cui carattere maligno non è specificato)					1		1				3	2	2	3	3		1										6	10	16	
	III. - Malattie reumatiche, della nutrizione e delle ghiandole endocrine.																														
20	Reumatismo articolare acuto					1	1		1	1			1																2	3	5
21	Reumatismo cronico e gotta											1						2	3										3	3	6
22	Diabete mellito															3	4	3	4	1									7	8	15
23	Avitaminosi												1		1	5		1											2	6	8
	<i>A riportare</i>	17	15	17	19	6	5	7	7	19	12	50	48	34	32	78	65	83	87	6	6							317	296	613	

(1) Le altre malattie infettive debbono essere specificate quando hanno causato un apprezzabile numero di decessi, mentre alcune di esse (colera, febbre gialla, febbre ricorrente, lebbra) debbono essere specificate anche se hanno causato un solo decesso.

N. della nomencl. nosologica internazionale intermedia	CAUSE DI MORTE	MORTI PER ETA																		In complesso													
		0-1		1-4		5-9		10-14		15-19		20-29		30-39		40-59		60-79		80-89		90-99		da 100 in su		ignota		M	F	T			
		M	F	M	F	M	F	M	F	M	F	M	F	M	F	M	F	M	F	M	F	M	F	M	F								
	<i>Riporto</i>	17	15	17	19	6	5	7	7	19	12	50	48	34	32	78	65	83	87	6	6									317	296	613	
24	Malattie della ghiandola tiroide e delle ghiandole paratiroidi				1							1					2		1											1	4	5	
25	Altre malattie generali	2														1														3		3	
	IV. - Malattie del sangue e degli organi ematopoietici.																																
26	Anemie perniciose ed altre	1			2																									1	2	3	
27	Leucemie, aleucemie ed altre malattie del sangue e degli organi ematopoietici					1			1		1		2	1	2	1														6	3	9	
	V. - Avvelen. cronici e intossic.																																
28	Alcoolismo acuto e cronico															1		1												2		2	
29	Avvelenamenti cronici															1														1		1	
	VI. - Malattie del sistema nervoso e degli organi dei sensi.																																
30	Meningite semplice	4	2	1	1					1		1	1		2	2													8	7	15		
31	Atassia locomotrice progress.																	1	1											1	1	2	
32	Emorragia cerebrale, embolia e trombosi cerebrale			1			1		1				1	1	6	15	41	61	11	20		2							61	100	161		
33	Paralisi progressiva degli alienati													1		3														4		4	
34	Demenza prec. ed altre psicosi												1			1															2	2	
35	Epilessia						1																							1		1	
36	Altre malattie del sistema nervoso	1		1							1	1	1	4	1	3		2												5	10	15	
37	Malattie dell'occhio, dell'orecchio e dei loro annessi								1			1	1		4		1													7	1	8	
	VII. - Malattie apparato circol.																																
38	Pericardite					1															1										2	2	
39	Endocardite acuta											1																			1	1	
40	Endocardite cronica, comprese le affezioni valvolari									1	1		2	1	2	3	4	5		1										9	11	20	
41	Malattie del miocardio									1	2		4	12	5	19	33	3	4		1									35	49	84	
42	Malattie delle arterie coronarie e angina pectoris														2	1	8	5												10	6	16	
43	Altre malattie del cuore													1	3	2	2	3	1											6	6	12	
44	Aneurisma, escluso l'aneurisma del cuore															1	1													1	1	2	
	<i>A riportare</i>	25	17	20	23	6	8	8	7	22	14	55	55	43	44	118	101	161	198	21	32		3						479	502	981		

N. della nomencl. nosologica internazionale intermedia	CAUSE DI MORTE	MORTI PER ETA														In complesso															
		0-1		1-4		5-9		10-14		15-19		20-29		30-39		40-59		60-79		80-89		90-99		da 100 in su		ignota		M	F	T	
		M	F	M	F	M	F	M	F	M	F	M	F	M	F	M	F	M	F	M	F	M	F	M	F						
	<i>Riporto</i>	25	17	20	23	6	8	8	7	22	14	55	55	43	44	118	101	161	198	21	32	—	3	—	—	—	—	479	502	981	
45	Arteriosclerosi (eccettuate le malattie delle arterie coronarie) e cangrena	—	—	—	—	—	—	—	—	—	—	—	—	—	—	3	4	34	41	15	15	1	1	—	—	—	—	53	61	114	
46	Altre malattie dell'apparato circolatorio	—	—	—	—	—	—	—	—	—	—	—	—	1	1	2	4	2	—	—	1	—	—	—	—	—	—	5	6	11	
	VIII. - Malattie apparato respir.																														
47	Bronchiti	2	—	—	—	—	—	—	—	—	—	—	—	1	—	—	1	—	2	4	4	—	—	—	—	—	—	7	7	14	
48	Polmoniti	24	13	17	9	1	—	—	1	2	—	9	2	5	6	26	12	45	35	15	14	1	—	—	—	—	—	145	92	237	
49	Pleuriti	—	—	2	—	—	—	—	—	—	—	1	1	—	—	2	—	—	—	—	—	—	—	—	—	—	—	5	1	6	
50	Altre malattie dell'apparato respiratorio, esclusa la tubercolosi	—	1	1	—	—	—	—	—	—	—	—	—	3	3	2	11	6	13	4	1	2	—	—	—	—	—	29	18	47	
	IX. - Malattie apparato digerente.																														
51	Ulcera dello stomaco o del duodeno	—	—	—	—	—	—	—	—	—	—	—	—	3	—	1	1	2	—	—	—	—	—	—	—	—	—	6	1	7	
52	Enteriti (al disotto di 2 anni)	22	23	3	10	—	—	—	—	—	—	—	—	—	—	—	—	—	—	—	—	—	—	—	—	—	—	25	33	58	
53	Enterite e ulcere intestinali (2 anni e oltre)	—	—	—	2	—	—	—	—	—	—	1	—	—	—	1	—	—	2	—	—	—	—	—	—	—	—	2	4	6	
54	Appendicite	—	—	—	—	—	—	—	—	—	—	—	1	—	—	—	1	1	—	—	—	—	—	—	—	—	—	1	2	3	
55	Ernia, occlusione intestinale	—	1	—	—	—	—	—	—	—	—	1	—	1	—	2	1	5	3	—	—	—	—	—	—	—	—	9	5	14	
56	Cirrosi del fegato	—	—	1	—	—	—	—	—	—	—	—	—	—	—	4	2	5	—	—	—	—	—	—	—	—	—	10	2	12	
57	Altre malattie del fegato e delle vie biliari, compresi i calcoli biliari	—	—	1	—	—	—	—	—	—	—	1	—	—	2	1	2	1	1	—	—	—	—	—	—	—	—	4	5	9	
58	Altre malattie dell'apparato digerente	—	—	—	—	—	—	—	—	—	—	—	4	1	—	—	1	3	1	—	—	—	—	—	—	—	—	4	6	10	
	X. - Malattie dell'apparato urinario e dell'apparato genitale.																														
59	Nefriti	—	1	—	1	—	—	—	1	—	2	2	3	—	4	5	8	2	1	5	—	—	—	—	—	—	19	16	35		
60	Altre malattie dei reni, dei bacinetti e degli ureteri (non comprese le malattie dei reni da gravidanza)	—	—	—	—	—	—	—	—	—	1	—	—	—	—	—	—	3	—	—	—	—	—	—	—	—	—	4	—	4	
61	Calcolosi delle vie urinarie	—	—	—	—	—	—	—	—	—	—	—	—	—	—	—	—	—	—	—	—	—	—	—	—	—	—	—	—	—	
62	Malattie della vescica, esclusi i tumori	1	—	1	1	—	—	—	—	—	—	—	—	—	—	—	—	3	—	—	—	—	—	—	—	—	—	5	1	6	
63	Malattie dell'uretra, ascesso urinoso, ecc.	—	—	—	—	—	—	—	—	—	—	—	—	—	—	—	—	—	—	—	—	—	—	—	—	—	—	—	—	—	
64	Malattie della prostata	—	—	—	—	—	—	—	—	—	—	—	—	—	—	—	—	8	—	1	—	—	—	—	—	—	—	9	—	9	
65	Malattie degli org. genitali, non indicate come veneree	—	—	—	—	—	—	—	—	—	—	—	—	—	—	—	—	—	—	—	—	—	—	—	—	—	—	—	—	—	
	<i>A riportare</i>	74	56	46	46	7	8	8	8	25	14	71	68	61	55	175	141	294	289	58	73	2	4	—	—	—	—	821	762	1583	

N. della nomencl. nosologica internazionale intermedia	CAUSE DI MORTE	MORTI PER ETÀ															In complesso															
		0-1		1-4		5-9		10-14		15-19		20-29		30-39		40-59		60-79		80-89		90-99		da 100 in su		ignota		M	F	T		
		M	F	M	F	M	F	M	F	M	F	M	F	M	F	M	F	M	F	M	F	M	F	M	F							
	<i>Riporto</i>	74	56	46	46	7	8	8	8	25	14	71	68	61	55	175	141	294	289	58	73	2	4							821	762	1583
	XI. - Mal. gravid., parto, puerper.																															
66	Accidenti della gravidanza . . .	—	—	—	—	—	—	—	—	—	—	—	—	—	—	—	—	—	—	—	—	—	—	—	—	—	—	—	—	—	—	
67	Emorragia puerperale . . .	—	—	—	—	—	—	—	—	—	—	—	—	2	—	—	1	—	1	—	—	—	—	—	—	—	—	—	—	4	4	
68	Setticemia e infez. puerperali . . .	—	—	—	—	—	—	—	—	—	—	—	5	—	2	—	3	—	—	—	—	—	—	—	—	—	—	—	10	10		
69	Tossiemia della gravid. (albuminuria e eclampsia) . . .	—	—	—	—	—	—	—	—	—	—	—	3	—	2	—	—	—	—	—	—	—	—	—	—	—	—	—	5	5		
70	Altre malattie puerperali . . .	—	—	—	—	—	—	—	—	—	—	—	—	2	—	—	—	—	—	—	—	—	—	—	—	—	—	—	2	2		
	XII. - Mal. pelle e tessuto cellul.																															
71	Malattie della pelle e del tessuto cellulare . . .	—	1	—	—	—	—	—	—	—	—	—	—	—	—	—	—	—	—	—	—	—	—	—	—	—	—	—	1	1		
	XIII. - Mal. ossa e organi locom.																															
72	Malattie delle ossa e degli organi della locomozione (esclusa la tubercolosi e il reumatismo) . . .	—	—	—	—	—	1	—	—	—	—	—	—	1	—	—	—	1	—	—	—	—	—	—	—	—	—	—	2	1	3	
	XIV. - Vizi di conform. congeniti.																															
73	Vizi di conformazione congeniti (escl. i nati morti) . . .	8	3	3	1	—	—	—	—	—	—	—	—	—	—	—	—	—	—	—	—	—	—	—	—	—	—	—	11	4	15	
	XV. - Malattie dell'infanzia.																															
74	Debolezza congenita . . .	9	16	1	—	—	—	—	—	—	—	—	—	—	—	—	—	—	—	—	—	—	—	—	—	—	—	—	10	16	26	
75	Nascita prematura (non compresi i nati morti) . . .	26	30	1	—	—	—	—	—	—	—	—	—	—	—	—	—	—	—	—	—	—	—	—	—	—	—	—	27	30	57	
76	Conseguenze del parto . . .	6	2	—	—	—	—	—	—	—	—	—	—	—	—	—	—	—	—	—	—	—	—	—	—	—	—	—	6	2	8	
77	Altre malattie speciali della infanzia . . .	5	5	1	—	—	—	—	—	—	—	—	—	—	—	—	—	—	—	—	—	—	—	—	—	—	—	—	6	5	11	
	XVI. - Senilità.																															
78	Senilità . . .	—	—	—	—	—	—	—	—	—	—	—	—	—	—	—	1	18	42	20	38	4	9	—	—	—	—	—	—	42	90	132
	XVII. - Morti violente e acciden.																															
79	Suicidio . . .	—	—	—	—	—	—	—	1	—	—	1	2	2	11	1	—	2	—	—	—	—	—	—	—	—	—	—	14	6	20	
80	Omicidio . . .	—	1	—	—	—	—	—	—	—	1	—	—	—	—	—	—	—	—	—	—	—	—	—	—	—	—	—	1	1	2	
81	Morti accidentali . . .	—	—	5	2	2	2	11	1	3	—	7	4	1	15	—	4	2	1	—	—	—	—	—	—	—	—	—	52	8	60	
82	Altre morti violente di cui la natura (suicidio, omicidio, accidente) è sconosciuta . . .	—	—	—	—	—	—	—	—	—	—	—	—	—	—	—	—	—	—	—	—	—	—	—	—	—	—	—	—	—	—	
83	Ferite di guerra, compresa la esecuzione di civili da parte di armate belligeranti . . .	—	—	—	—	—	—	—	—	—	—	—	—	—	—	—	—	—	—	—	—	—	—	—	—	—	—	—	—	—	—	
84	Esecuzione giudiziaria . . .	—	—	—	—	—	—	—	—	—	—	—	—	—	—	—	—	—	—	—	—	—	—	—	—	—	—	—	—	—	—	
	XVIII. - Cause di morte non determinate.																															
85	Cause non specificate o mal definite . . .	—	—	1	—	—	—	—	2	2	3	2	4	2	7	1	5	4	—	—	—	—	—	—	—	—	—	—	—	22	11	33
	Totale	128	114	58	49	9	10	20	9	31	16	82	79	71	69	208	148	322	340	79	111	6	13	—	—	—	—	1014	958	1972		

Tav. 27 **Morti per tubercolosi classificati secondo le varie forme, distintamente per sesso, appartenenza ed il luogo della dimora** (nella popolazione presente)

Tubercolosi :	Sesso	Del Comune			di altri Comuni	In complesso
		Città	Suburbio	Totale		
disseminata acuta (32 A)	M	1	—	1	—	1
	F	1	—	1	—	1
	T	2	—	2	—	2
disseminata cronica (32 B)	M	—	—	—	—	—
	F	—	1	1	—	1
	T	—	1	1	—	1
disseminata non specificata (32 C)	M	—	2	2	5	7
	F	2	—	2	—	2
	T	2	2	4	5	9
delle meningi e del sistema nerv. cent. (24)	M	7	2	9	—	9
	F	4	5	9	5	14
	T	11	7	18	5	23
dell'apparecchio respiratorio (compresi i gangli tracheobronchiali) (23)	M	36	18	54	37	91
	F	40	14	54	21	75
	T	76	32	108	58	166
dell'intestino e del peritoneo (compresi i gangli mesenterici e retroperitoneali) (25)	M	1	1	2	1	3
	F	6	2	8	3	11
	T	7	3	10	4	14
del sistema linfatico (escl. i gangli tracheobronchiali mesenter. e retroperitoneali) (29)	M	—	—	—	—	—
	F	—	—	—	—	—
	T	—	—	—	—	—
della pelle e del connettivo sottocut. (28)	M	—	—	—	—	—
	F	—	—	—	—	—
	T	—	—	—	—	—
delle ossa e delle articolazioni (esclusa la colonna vertebrale) (27)	M	1	—	1	—	1
	F	1	—	1	—	1
	T	2	—	2	—	2
della colonna vertebrale (26)	M	—	1	1	—	1
	F	—	1	1	1	2
	T	—	2	2	1	3
dell'apparecchio genito-urinario (30)	M	—	1	1	2	3
	F	1	1	2	—	2
	T	1	2	3	2	5
di altri organi o di organi non specific. (31)	M	—	—	—	—	—
	F	—	—	—	—	—
	T	—	—	—	—	—
Totale	M	46	25	71	45	116
	F	55	24	79	30	109
	T	101	49	150	75	225

Tav. 28 **Morti per tubercolosi secondo l'età, il sesso, l'appartenenza al Comune ed il luogo della dimora** (nella popolazione presente)

ETÀ	Sesso	Del Comune			di altri Comuni	In complesso
		Città	Suburbio	Totale		
dalla nascita a 1 mese	M	—	—	—	—	—
	F	—	—	—	—	—
	T	—	—	—	—	—
da 1 mese a 1 anno	M	3	1	4	—	4
	F	1	1	2	—	2
	T	4	2	6	—	6
da 1 a 2 anni	M	—	1	1	—	1
	F	—	—	—	—	—
	T	—	1	1	—	1
da 2 a 4 anni	M	—	2	2	—	2
	F	—	2	2	2	4
	T	—	4	4	2	6
da 5 a 9 anni	M	1	1	2	—	2
	F	1	—	1	1	2
	T	2	1	3	1	4
da 10 a 14 anni	M	1	2	3	—	3
	F	1	—	1	—	1
	T	2	2	4	—	4
da 15 a 24 anni	M	13	4	17	11	28
	F	20	5	25	11	36
	T	33	9	42	22	64
da 25 a 34 anni	M	12	7	19	15	34
	F	7	8	15	6	21
	T	19	15	34	21	55
da 35 a 44 anni	M	5	5	10	10	20
	F	10	4	14	5	19
	T	15	9	24	15	39
da 45 a 54 anni	M	4	1	5	8	13
	F	5	1	6	3	9
	T	9	2	11	11	22
da 55 a 64 anni	M	4	—	4	1	5
	F	5	2	7	2	9
	T	9	2	11	3	14
da 65 a 74 anni	M	2	1	3	—	3
	F	4	1	5	—	5
	T	6	2	8	—	8
da 75 a 84 anni	M	1	—	1	—	1
	F	1	—	1	—	1
	T	2	—	2	—	2
da 85 a 94 anni	M	—	—	—	—	—
	F	—	—	—	—	—
	T	—	—	—	—	—
oltre i 95 anni	M	—	—	—	—	—
	F	—	—	—	—	—
	T	—	—	—	—	—
Totale	M	46	25	71	45	116
	F	55	24	79	30	109
	T	101	49	150	75	225

NB. - I numeri tra parentesi sono quelli dell'elenco nosologico delle cause di morte.

T. 29 Morti per tubercolosi secondo la condizione sociale, il sesso, e la località ove avvenne il decesso.

(nella popolazione presente)

Condizione sociale	Sesso	del Comune			di altri Comuni	In complesso
		Città	Suburbio	Totale		
viventi di reddito, benestanti, pensionati	M	2	—	2	2	4
	F	—	—	—	—	—
	T	2	—	2	2	4
appartenenti al culto o a ordini religiosi	M	—	—	—	—	—
	F	3	—	3	1	4
	T	3	—	3	1	4
insegnanti	M	—	—	—	—	—
	F	—	—	—	—	—
	T	—	—	—	—	—
scolari	M	3	3	6	1	7
	F	2	—	2	—	2
	T	5	3	8	1	9
professionisti e artisti	M	2	—	2	—	2
	F	—	—	—	—	—
	T	2	—	2	—	2
impiegati	M	4	—	4	3	7
	F	3	—	3	—	3
	T	7	—	7	3	10
industriali, commercianti esercenti	M	3	1	4	6	10
	F	—	—	—	—	—
	T	3	1	4	6	10
operai	M	20	10	30	17	47
	F	4	2	6	2	8
	T	24	12	36	19	55
coloni	M	1	2	3	13	16
	F	—	—	—	4	4
	T	1	2	3	17	20
persone di servizio e di fatica	M	2	1	3	1	4
	F	—	—	—	1	1
	T	2	1	3	2	5
professioni girovaghe e varie	M	—	—	—	—	—
	F	—	—	—	—	—
	T	—	—	—	—	—
di età prescolastica (inferiori ad anni 6)	M	3	4	7	—	7
	F	1	3	4	2	6
	T	4	7	11	2	13
ricoverati	M	—	—	—	—	—
	F	—	—	—	—	—
	T	—	—	—	—	—
militari	M	3	—	3	2	5
casalinghe	F	42	19	61	19	80
senza professione o non dichiarata	M	3	4	7	—	7
	F	—	—	—	1	1
	T	3	4	7	1	8
Totale	M	46	25	71	45	116
	F	55	24	79	30	109
	T	101	49	150	75	225

T. 30 Morti per tubercolosi, secondo il luogo dove avvenne il decesso, distinti per sesso.

(nella popolazione presente)

Località e Stato Civile	Sesso	del Comune			di altri Comuni	In complesso
		Città	Suburbio	Totale		
Ospedale Civile	M	29	11	40	26	66
	F	33	13	46	17	63
	T	62	24	86	43	129
Ospedale Psichiatrico	M	1	1	2	2	4
	F	—	—	—	7	7
	T	1	1	2	9	11
Ospedale Militare	M	1	—	1	2	3
in altri Stabilimenti pubblici	M	1	—	1	—	1
	F	1	—	1	—	1
	T	2	—	2	—	2
in altri luoghi di cura	M	3	4	7	15	22
	F	1	—	1	5	6
	T	4	4	8	20	28
In complesso	M	35	16	51	45	96
	F	35	13	48	29	77
	T	70	29	99	74	173
a domicilio	M	11	9	20	—	20
	F	20	11	31	1	32
	T	31	20	51	1	52
Totale	M	46	25	71	45	116
	F	55	24	79	30	109
	T	101	49	150	75	225

T. 31 Morti per tubercolosi classificati secondo lo Stato Civile e il sesso. (nella popolazione presente)

celibi e nubili	M	30	17	47	25	72
	F	36	11	47	17	64
	T	66	28	94	42	136
coniugati	M	13	7	20	20	40
	F	14	11	25	13	38
	T	27	18	45	33	78
vedovi	M	3	1	4	—	4
	F	5	2	7	—	7
	T	8	3	11	—	11
divorziati	M	—	—	—	—	—
	F	—	—	—	—	—
	T	—	—	—	—	—
Totale	M	46	25	71	45	116
	F	55	24	79	30	109
	T	101	49	150	75	225

Tav. 32 **Morti per malattie infettive classificati secondo il sesso, l'appartenenza al Comune e il luogo della dimora**
(nella popolazione presente)

MALATTIE	Sesso	del Comune			di altri Comuni	In complesso	MALATTIE	Sesso	del Comune			di altri Comuni	In Complesso
		Città	Suburbio	Totale					Città	Suburbio	Totale		
Morbilli	M	—	—	—	—	—	Difterite e croup	M	1	1	2	7	9
	F	2	1	3	—	3		F	1	1	2	3	5
	T	2	1	3	—	3		T	2	2	4	10	14
Scarlattina	M	—	—	—	—	—	Pertosse	M	2	1	3	1	4
	F	—	—	—	—	—		F	4	5	9	2	11
	T	—	—	—	—	—		T	6	6	12	3	15
Varicella	M	—	—	—	—	—	Influenza epidemica	M	6	3	14	1	15
	F	—	—	—	—	—		F	2	1	3	—	3
	T	—	—	—	—	—		T	8	9	17	1	18
Vaiuolo e Vaiuoloide	M	—	—	—	—	—	Tubercolosi	M	46	25	71	45	116
	F	—	—	—	—	—		F	55	24	79	30	109
	T	—	—	—	—	—		T	101	49	150	75	225
Tifo addominale e infez. paratifiche	M	2	5	7	1	8	Altre malattie infettive	M	—	1	1	—	1
	F	2	3	5	3	8		F	—	3	3	4	7
	T	4	8	12	4	16		T	—	4	4	4	8
Meningite cerebro-spinale epidemica	M	—	—	—	1	1	Totale	M	57	41	98	56	154
	F	—	2	2	1	3		F	66	40	106	43	149
	T	—	2	2	2	4		T	123	81	204	99	303

Tav. 33 (tav. 10 mod. uff.)

Morti secondo il luogo ove avvenne il decesso nell'anno 1937

APPARTENENZA	LUOGO OVE AVVENNE IL DECESSO													In Complesso	
	Domicilio	Ospitale civile	Ospitale di isolamento	Ospitale militare	Casa di cura private	Manicomio provinciale	Carceri e case di pena	Brefotrofi orfanotrofi	Caserme alberghi conventi collegi	Casa di ricovero	Altri pubblici stabilimenti	In luogo pubblico	In luogo non indicato		
Presente	Appartenenti al Comune	728	524	16	2	15	1	4	23	24	129	—	29	—	1495
	Non appart. al Comune	17	403	9	2	18	4	2	2	5	4	2	9	—	477
	Totale	745	927	25	4	33	5	6	25	29	133	2	38	—	1972
Residente	Appartenenti al Comune	728	524	15	2	15	1	4	23	24	129	1	29	—	1495
	Appart. fuori Comune	55	22	—	—	14	—	—	—	6	—	2	—	—	99
	Totale	783	546	15	2	29	1	4	23	30	129	3	29	—	1594

Tav. 34

Morti distinti secondo la località, l'età e il sesso

LOCALITÀ	da 0 a 1		da 1 a 4		da 5 a 9		da 10 a 14		da 15 a 19		da 20 a 29		da 30 a 39		da 40 a 59		da 60 a 79		da 80 a 89		da 90 a 99		da 100 in su		di età ignota		Totale	
	M	F	M	F	M	F	M	F	M	F	M	F	M	F	M	F	M	F	M	F	M	F	M	F	M	F	M	F
	Città	106	91	44	33	7	8	14	7	27	13	73	68	57	60	176	110	260	252	54	88	4	13	—	—	—	—	822
Suburbio	22	23	14	16	2	2	6	2	4	3	9	11	14	9	32	38	62	88	25	23	2	—	—	—	—	192	215	
Totale	128	114	58	49	9	10	20	9	31	16	82	79	71	69	208	148	322	340	79	111	6	13	—	—	1014	958		

Tav. 35

Morti nella popolazione presente del Comune di Padova dal dopoguerra ad oggi

1919	1920	1921	1922	1923	1924	1925	1926	1927	1928	1929	1930	1931	1932	1933	1934	1935	1936	1937
2042	2344	1959	2196	2231	2134	2088	2209	2005	2008	2124	1770	1850	1954	1674	1733	1884	2008	1972

E) - **Immigrazione ed emigrazione**

Tav. 36 (tav. 12 m. u.)

Movimento migratorio e regolarizzazione di Atti Anagrafici

	Da aggiungere + o togliere - alla popolazione		PER O DA ALTRI COMUNI DEL REGNO					DA O PER L'ESTERO					In complesso		
	Pres. (P)	Res. (R)	della stessa provincia		di altre provincie		TOTALE	italiani		stranieri		TOTALE			
			M	F	M	F		M	F	M	F				
PARTE I. - Movimento migratorio															
Iscrizioni definitive nel Registro di popolazione relative a	1 - persone immigrate dopo il Censimento . . .	+ P	+ R	971	1277	1892	2091	6231	2	2	13	14	31	6262	
	2 - persone censite il 21 aprile 1931 come presenti con dimora occasionale . . .	=	+ R	—	1	2	3	6	—	—	—	—	—	6	
	A) TOTALE			971	1278	1894	2094	6237	2	2	13	14	31	6268	
	3 - persone sfuggite al Censimento e che avevano dimora abituale ma non erano iscritte nel Registro di popolazione pure essendo al 21 aprile:	I) presenti . . .	+ P	+ R	×	×	×	×	×	×	×	×	×	×	—
		II) temporaneamente assenti . . .	=	+ R	×	×	×	×	×	×	×	×	×	×	—
B) TOTALE			×	×	×	×	×	×	×	×	×	×	—		
Cancellazioni relative a	4 - persone emigrate dopo il censimento che furono censite il 21 aprile come:	- P	- R	298	372	1235	1279	3184	—	—	3	—	3	3187	
	5 - persone iscritte nel Registro di popolazione posteriormente al Censimento ed emigrate .	I) temporaneamente assenti . . .	=	- R	—	—	—	—	—	—	—	—	—	—	
		II) presenti . . .	- P	- R	107	189	292	315	903	—	—	1	2	3	906
C) TOTALE			405	561	1527	1594	4087	—	—	4	2	6	4093		
PARTE II. - Regolarizzazione di Atti Anagrafici															
Persone sfuggite al Censimento	che avevano dimora abituale ed erano già iscritte prima del 21 aprile nel Registro di popolazione e che risultano essere state il 21 aprile:	I) presenti . . .	+ P	+ R	×	×	×	×	×	×	×	×	×	×	—
		II) temporaneamente assenti . . .	=	+ R	×	×	×	×	×	×	×	×	×	×	—
	che avevano dimora occasionale e che risultano essere state:	III) presenti al censimento . . .	+ P	=	×	×	×	×	×	×	×	×	×	×	—
		D) TOTALE			×	×	×	×	×	×	×	×	×	×	—

Tav. 37

Immigrati ed emigrati da e per l'estero distinti per nazionalità

LUOGO	IMMIGRATI									EMIGRATI								
	Italiani			Stranieri			Totale			Italiani			Stranieri			Totale		
	M	F	T	M	F	T	M	F	T	M	F	T	M	F	T	M	F	T
In Città o dalla Città	2	2	4	13	14	27	15	16	31	—	—	—	1	—	1	1	—	1
In Suburbio o dal Suburbio . . .	—	—	—	—	—	—	—	—	—	—	—	—	—	—	—	—	—	—
In complesso . . .	2	2	4	13	14	27	15	16	31	—	—	—	1	—	1	1	—	1

Fra gli stranieri sono compresi anche i naturalizzati.

**Immigrati secondo la condizione sociale del capo famiglia e la località
nella quale fissarono la loro dimora. (nella popolazione presente)**

Condizione sociale del capo famiglia			in Città	in Suburbio	Totale immigrati	da Comuni della Provin.	da fuori Provincia	dall' Estero	Totale immigrati
Numero delle famiglie, componenti e loro sesso									
Agricoltori di ogni specie	famiglie		25	48	73	46	26	1	73
	componenti	M	49	141	190	131	58	1	190
		F	48	104	152	118	34	—	152
Industriali commerc.	famiglie		43	4	47	13	34	—	47
	componenti	M	61	16	77	30	47	—	77
		F	52	11	63	26	37	—	63
Vend. di derrate aliment. merci varie esec. rapp.	famiglie		64	10	74	19	55	—	74
	componenti	M	82	18	100	30	70	—	100
		F	86	21	107	32	75	—	107
Operai	famiglie		316	161	477	224	248	5	477
	componenti	M	422	270	692	402	285	5	692
		F	301	261	562	374	183	5	562
Addetti ai servizi di trasporti e affini	famiglie		27	9	36	13	23	—	36
	componenti	M	39	14	53	18	35	—	53
		F	31	13	44	18	26	—	44
Personale di servizio e di fatica	famiglie		280	47	327	132	193	2	327
	componenti	M	121	60	181	96	85	—	181
		F	255	57	312	139	170	3	312
Personale subalt. dello Stato, e di Enti pubblici	famiglie		28	3	31	4	27	—	31
	componenti	M	46	5	51	7	44	—	51
		F	38	8	46	5	41	—	46
Corpi armati dello Stato e di altri Enti pubblici	famiglie		158	7	165	1	164	—	165
	componenti	M	221	9	230	1	229	—	230
		F	140	10	150	—	150	—	150
Professioni e arti liberali	famiglie		386	14	400	58	336	6	400
	componenti	M	266	11	277	45	228	4	277
		F	347	13	360	64	293	3	360
Ufficiali, impiegati, pensionati	famiglie		471	26	497	69	426	2	497
	componenti	M	672	28	700	110	588	2	700
		F	527	38	565	100	465	—	565
Proprietari benestanti	famiglie		31	1	32	6	26	—	32
	componenti	M	30	2	32	5	27	—	32
		F	34	2	36	9	27	—	36
Altre condizioni non professionali	famiglie		793	168	961	377	577	7	961
	componenti	M	228	69	297	96	198	3	297
		F	804	187	991	393	593	5	991
Condizioni o professioni ignote	famiglie		—	—	—	—	—	—	—
	componenti	M	—	—	—	—	—	—	—
		F	—	—	—	—	—	—	—
In complesso	famiglie		2622	498	3120	962	2135	23	3120
	componenti	M	2237	643	2880	971	1894	15	2880
		F	2663	725	3388	1278	2094	16	3388
		T	4900	1368	6268	2249	3988	31	6268

**Emigrati secondo le distzini.
del prospetto degli immigrati (tav. 38)**

dalla Città	dal Suburbio	Totale emigrati	In Comuni della Provin.	in altre Province	all' Estero	Totale emigrati
36	46	82	42	39	1	82
62	75	137	87	48	2	137
47	62	109	68	41	—	109
41	5	46	8	38	—	46
54	9	63	15	48	—	63
36	6	42	11	31	—	42
68	21	89	17	71	1	89
90	25	115	23	91	1	115
67	20	87	20	67	—	87
268	168	436	101	335	—	436
280	174	454	95	359	—	454
216	142	358	104	254	—	358
54	10	64	11	53	—	64
87	15	102	13	89	—	102
83	11	94	20	74	—	94
209	31	240	96	144	—	240
45	18	63	14	49	—	63
188	30	218	100	118	—	218
28	1	29	—	29	—	29
36	2	38	—	38	—	38
28	2	30	—	30	—	30
72	4	76	3	73	—	76
106	6	112	3	109	—	112
87	7	94	3	91	—	94
208	9	217	24	192	1	217
154	7	161	16	144	1	161
144	8	152	16	134	2	152
355	21	376	35	341	—	376
432	26	458	38	420	—	458
375	37	412	51	361	—	412
27	4	31	9	22	—	31
18	3	21	5	16	—	21
24	2	26	8	18	—	26
382	96	478	122	356	—	478
126	30	156	35	121	—	156
402	94	496	118	378	—	496
71	18	89	60	29	—	89
41	15	56	38	18	—	56
30	9	39	28	11	—	39
1819	434	2253	528	1722	3	2253
1531	405	1936	382	1550	4	1936
1727	430	2157	547	1608	2	2157
3258	835	4093	929	3158	6	4093

4. NOTIZIE ECONOMICHE

Tav. 40 (tav. 13 mod. uff.)

Prezzi al minuto dei generi e derrate di consumo popolare

1° Semestre 1937 - XV

(rilevazione nell'ultimo giorno di ogni mese)

G E N E R I	Qualità considerata	Unità di misura	Gennaio 1937		Febbraio 1937		Marzo 1937		Aprile 1937		Maggio 1937		Giugno 1937	
			Lire	C.	Lire	C.	Lire	C.	Lire	C.	Lire	C.	Lire	C.
Pane di frumento	forma grammi 80	} al kg.	1	95	1	95	1	95	1	95	1	975	2	05
	tipo 1 di farina													
	abbruttamento 75%													
Farina di frumento	abbruttamento 75% tipo 0	"	1	80	1	80	1	80	1	80	1	80	1	925
Farina di grano turco	nostrana, di II ^a qualità	"	1	—	1	—	1	—	1	—	1	—	1	—
Pasta alimentare	comune-farine grano ten. 0 e 00	"	2	60	2	575	2	575	2	575	2	575	2	60
Riso	originario, camolino, comune	"	1	40	1	50	1	50	1	50	1	50	1	55
Fagioli secchi	nostrani, verdoni	"	1	90	1	90	1	90	1	90	1	90	1	90
Patate comuni produz. 1937	nostrane comuni di II ^a qualità	"	—	50	—	70	—	65	—	65	—	75	—	70
Carne bovina {	1° taglio	"	8	20	8	—	8	—	8	—	9	—	9	—
	2° taglio	"	7	—	7	—	7	—	7	—	8	—	8	—
	3° taglio	"	5	—	4	50	4	50	4	50	5	75	5	75
Polpa fresca di carne bovina	unica qualità	"	11	—	11	—	11	—	11	—	12	50	12	—
Carne suina fresca	coscia, spalla	"	8	50	9	—	9	50	9	50	10	—	10	50
Salame da taglio	nostrano, insaccato	"	15	—	15	50	15	50	15	50	16	—	16	—
Baccalà (secco) battuto	Hammerfest	"	6	—	5	75	5	50	5	50	5	50	5	50
Stoccafisso (secco) magro	Westre	"	8	—	8	—	9	—	8	50	8	50	8	50
Uova	fresche	dozzina	5	40	4	80	4	50	4	50	4	50	5	10
Lardo	nostrano - media pezzatura	al kg.	8	20	8	70	9	—	9	25	10	25	10	50
Strutto	nostrano 2 ^a qual. di puro suino	"	7	50	8	—	8	20	8	20	8	40	9	—
Formaggio reggiano	grana - produzione 1935	"	9	50	9	50	10	—	11	—	11	—	11	20
Formaggio parmigiano	grana - produzione 1935	"	9	50	9	50	10	—	11	—	11	—	11	20
Formag. pecor. "Tipo Asiago,"	da pasto - produzione 1936	"	8	—	8	—	8	50	10	—	10	—	10	—
Burro naturale	II ^a qualità pura panua	"	13	50	13	50	13	50	15	30	14	50	14	50
Olio di oliva	fino	al litro	7	30	8	30	8	30	8	30	8	30	8	30
Zucchero	cristallino	al kg.	6	10	6	10	6	10	6	10	6	10	6	10
Caffè tostato Santos	superiore	"	38	—	38	—	38	—	38	—	38	—	38	—
Latte di mucca	intero	al litro	—	75	—	75	—	80	—	80	—	90	—	90
Carbone vegetale, spacco misto	II ^a qualità (faggio)	al Q.le	50	—	50	—	50	—	50	—	50	—	50	—
Vino rosso	comune - 9-10 gradi	al litro	1	50	1	50	1	50	1	50	1	50	1	50
Caffè crudo Santos	superiore	al kg.	34	—	34	—	34	—	34	—	34	—	34	—
Olio di semi	corrente	al litro	6	20	6	70	6	70	6	70	6	70	6	70
Petrolio	II ^a qualità	"	2	50	2	50	2	50	2	50	2	50	2	50

2° Semestre 1937 - XVI

(rilevazione nell'ultimo giorno di ogni mese)

G E N E R I	Qualità considerata	Unità di misura	Luglio 1937		Agosto 1937		Settembre 1937		Ottobre 1937		Novembre 1937		Dicembre 1937	
			Lire	C.	Lire	C.	Lire	C.	Lire	C.	Lire	C.	Lire	C.
Pane di frumento	forma grammi 80	} al kg.	2	10	2	10	2	10	2	10	2	10	2	10
	tipo 1 di farina 0													
	abbruttamento 75 %													
Farina di frumento	" " tipo 0	"	2	—	2	—	2	—	2	—	2	—	2	—
Farina di grano turco	nostrana, di II ^a qualità abbur.	"	1	05	1	05	1	05	1	—	1	05	1	10
Pasta alimentare	comune-farine grano ten. 0e00	"	2	60	2	60	2	70	2	75	2	75	2	75
Riso	originario, camolino, comune	"	1	60	1	60	1	65	1	95	1	95	1	95
Fagioli secchi	nostrani, verdoni	"	1	80	1	90	1	80	1	70	1	70	1	70
Patate comuni produz. 1937	nostrane comuni di II ^a qualità produzione 1937	"	—	45	—	40	—	50	—	40	—	625	—	55
Carne bovina	1° taglio	"	10	—	10	—	10	—	11	—	11	—	11	—
	2° taglio	"	8	50	8	50	8	50	9	50	9	50	9	50
	3° taglio	"	5	75	6	50	6	50	8	50	7	—	7	—
Polpa fresca di carne bovina	unica qualità	"	13	—	13	—	13	—	14	50	14	50	14	50
Carne suina fresca	coscia, spalla	"	10	50	10	50	11	—	12	—	12	—	12	—
Salame da taglio	nostrano, insacc. I. qual. stag.	"	17	50	17	50	17	50	18	—	18	—	18	—
Baccalà (secco) battuto	Hammerfest	"	5	50	5	50	5	50	8	—	10	—	9	50
Stoccafisso (secco) magro	Westre	"	7	50	6	50	6	50	9	50	9	—	8	50
Uova	fresche	dozzina	5	10	6	—	6	30	7	80	8	10	7	50
Lardo	nostrano - media pezzatura	al kg.	10	75	11	—	11	10	11	40	11	40	11	20
Strutto	nostrano 2 ^a qual. di puro suino	"	9	—	9	—	10	—	10	—	10	—	10	—
Formaggio reggiano sceltissimo	grana produz. 1935	"	12	—	12	—	12	—	12	75	13	50	14	50
Formaggio parmigiano "	grana produz. 1935	"	12	—	12	—	12	—	12	75	13	50	14	50
Formag. pecor. "Tipo Asiago,"	da pasto - produzione 1936	"	10	—	10	—	10	—	10	—	10	—	10	—
Burro naturale di affioram.	scelto, mezza età, campagna II ^a qualità pura panna	"	15	—	15	—	13	50	14	50	16	—	15	75
Olio di oliva	fino	al litro	8	50	8	50	8	10	8	15	7	50	7	60
Zucchero	semolato	al kg.	6	10	6	10	6	10	6	10	6	10	6	65
Caffè tostato Santos	superiore	"	38	—	38	—	38	—	32	50	32	50	31	75
Latte di mucca	intero	al litro	—	90	—	90	—	90	—	95	—	95	1	—
Carbone vegetale, spacco misto	qualità (faggio)	al Q.le	55	—	55	—	55	—	55	—	55	—	55	—
Vino rosso	comune - 9-10 gradi	al litro	1	50	1	50	1	70	1	70	1	70	1	90
Caffè crudo Santos	superiore	al kg.	34	—	32	—	30	—	26	—	26	—	26	—
Olio di semi	corrente	al litro	6	55	6	55	6	55	6	40	6	40	6	40
Petrolio	II ^a qualità	"	3	—	3	—	3	—	3	—	3	—	3	60

Riepilogo dei capitoli di spesa dei Numeri indici del Costo della Vita nell'anno 1937

CAPITOLI	Mese base Giugno 1928			Mese di Gennaio 1937			Mese di Febbraio 1937			Mese di Marzo 1937		
	(Spesa media settimanale)		%	(Spesa media settimanale)		%	(Spesa media settimanale)		%	(Spesa media settimanale)		%
a) Spesa per l'alimentazione	112	20	57	91	19	53	92	10	53	93	62	53
b) Spesa per il vestiario	28	80	14	27	35	16	27	35	16	27	35	16
c) Spesa per l'affitto dell'abitazione	17	24	9	17	16	10	17	16	10	17	16	10
d) Spesa per riscaldamento e luce	13	65	7	13	32	8	13	32	8	13	32	8
e) Spese varie	25	71	13	22	11	13	22	11	13	22	21	13
Spesa complessiva settimanale	197	60	100	171	13	100	172	04	100	173	66	100

CAPITOLI	Mese di Aprile 1937			Mese di Maggio 1937			Mese di Giugno 1937		
	(Spesa media settimanale)		%	(Spesa media settimanale)		%	(Spesa media settimanale)		%
a) Spesa per l'alimentazione	94	60	54	96	46	54	96	81	54
b) Spesa per il vestiario	27	35	16	29	39	16	30	33	17
c) Spesa per l'affitto dell'abitazione	17	16	10	17	16	10	17	16	9
d) Spesa per riscaldamento e luce	13	32	7	13	32	7	13	32	8
e) Spese varie	22	97	13	23	07	13	23	08	12
Spesa complessiva settimanale	175	40	100	179	90	100	180	70	100

CAPITOLI	Mese di Luglio 1937			Mese di Agosto 1937			Mese di Settembre 1937		
	(Spesa media settimanale)		%	(Spesa media settimanale)		%	(Spesa media settimanale)		%
a) Spesa per l'alimentazione	97	77	54	96	21	53	96	27	53
b) Spesa per il vestiario	31	73	17	31	73	18	31	73	18
c) Spesa per l'affitto dell'abitazione	17	16	9	17	16	9	17	16	9
d) Spesa per riscaldamento e luce	13	32	7	13	32	7	13	32	7
e) Spese varie	23	08	13	23	81	13	23	81	13
Spesa complessiva settimanale	183	06	100	182	23	100	182	29	100

CAPITOLI	Mese di Ottobre 1937			Mese di Novembre 1937			Mese di Dicembre 1937		
	(Spesa media settimanale)		%	(Spesa media settimanale)		%	(Spesa media settimanale)		%
a) Spesa per l'alimentazione	100	37	54	101	92	54	103	27	53
b) Spesa per il vestiario	33	66	18	35	44	18	36	16	19
c) Spesa per l'affitto dell'abitazione	17	16	9	17	16	9	17	16	9
d) Spesa per riscaldamento e luce	13	32	7	13	32	7	14	63	7
e) Spese varie	23	81	12	23	81	12	23	81	12
Spesa complessiva settimanale	186	90	100	191	65	100	195	03	100

Numeri indici della spesa delle varie categorie di consumo

M E S I	Numeri indici delle varie categorie di consumo facendo 100 la spesa rilevata per il mese base (Giugno 1928)										Indici spesa complessiva	
	Alimenti		Vestiaro		Abitazione		Riscalda- mento e luce		Varie			
Gennaio 1934	76	02	62	67	112	30	87	03	82	54	78	85
Febbraio 1934	75	58	62	67	112	30	87	03	82	54	78	60
Marzo 1934	75	22	62	67	112	30	87	03	82	54	78	40
Aprile 1934	75	61	62	67	112	30	87	03	82	54	78	62
Maggio 1934	71	20	60	87	98	84	85	79	82	46	74	58
Giugno 1934	69	34	60	87	98	84	85	79	82	46	73	52
Luglio 1934	70	77	60	87	98	84	85	05	82	46	74	28
Agosto 1934	71	07	60	87	99	54	85	05	82	46	74	51
Settembre 1934	69	30	60	87	99	54	85	05	82	46	73	51
Ottobre 1934	69	58	61	11	99	54	85	05	82	46	73	70
Novembre 1934	69	91	61	11	99	54	85	05	82	46	73	89
Dicembre 1934	69	99	61	11	99	54	85	05	82	46	73	94
Gennaio 1935	70	10	61	11	99	54	85	05	82	46	74	—
Febbraio 1935	69	46	61	11	99	54	85	05	82	46	73	63
Marzo 1935	70	14	61	11	99	54	85	05	82	46	74	02
Aprile 1935	71	39	61	11	99	54	85	05	82	46	74	73
Maggio 1935	71	96	60	42	99	54	85	05	82	46	74	95
Giugno 1935	74	13	59	76	99	54	85	05	82	46	76	09
Luglio 1935	72	94	64	27	99	54	85	05	83	90	76	26
Agosto 1935	75	20	64	27	99	54	85	05	84	13	77	57
Settembre 1935	75	42	64	27	99	54	85	05	84	56	77	75
Ottobre 1935	77	25	74	90	99	54	85	05	84	91	80	39
Novembre 1935	78	23	74	90	99	54	85	05	84	91	80	94
Dicembre 1935	78	21	78	47	99	54	89	52	84	91	81	76
Gennaio 1936	79	30	78	47	99	54	89	52	84	91	82	38
Febbraio 1936	79	06	78	47	99	54	89	52	84	91	82	35
Marzo 1936	79	84	78	47	99	54	89	52	85	88	82	85
Aprile 1936	80	32	78	47	99	54	89	52	85	45	83	13
Maggio 1936	80	42	83	85	99	54	89	52	85	92	84	03
Giugno 1936	80	38	86	91	99	54	89	52	85	80	88	44
Luglio 1936	80	03	90	03	99	54	89	52	85	80	84	70
Agosto 1936	80	16	90	03	99	54	89	52	86	—	84	80
Settembre 1936	80	01	90	03	99	54	89	52	86	—	84	71
Ottobre 1936	81	58	93	33	99	54	89	52	86	—	86	08
Novembre 1936	81	58	93	33	99	54	89	52	86	—	86	08
Dicembre 1936	81	57	94	97	99	54	97	58	86	—	86	77
Gennaio 1937	81	27	94	97	99	54	97	58	86	—	86	60
Febbraio 1937	82	09	94	97	99	54	97	58	86	—	87	06
Marzo 1937	83	44	94	97	99	54	97	58	86	39	87	88
Aprile 1937	84	31	94	97	99	54	97	58	89	34	88	77
Maggio 1937	85	97	103	78	99	54	97	58	89	73	91	04
Giugno 1937	86	28	105	31	99	54	97	58	89	77	91	45
Luglio 1937	87	14	110	17	99	54	97	58	89	77	92	64
Agosto 1937	85	75	110	17	99	54	97	58	92	61	92	22
Settembre 1937	85	80	110	17	99	54	97	58	92	61	92	25
Ottobre 1937	89	46	116	88	99	54	97	58	92	61	94	59
Novembre 1937	90	84	123	06	99	54	97	58	92	61	96	99
Dicembre 1937	92	04	125	56	99	54	107	28	92	61	98	70

Quantità e prodotti dell' imposte di Consumo

DENOMINAZIONE DEI GENERI	Unità di misura	Aliquota di imposta	Quantità	Importo	DENOMINAZIONE DEI GENERI	Unità di misura	Aliquota di imposta	Quantità	Importo
BEVANDE					<i>Riporto</i> 2180267				
Vino	Ettol.	50	122785 15	6139755	c) Suini :				
Vini fini in bottiglia	"	170	83	14110	animali tassati a peso vivo	Q.le	88	3150 19	277217
Sidro e altre bevande ricavate dalle frutta	"	30	—	—	animali di bassa macelleria carni fresche del Comune di I ^a Qualità	"	44	13 67	601
Vinello, mezzovino, posca ed agresto	"	25	2	50	carni fresche da altri Comuni di I ^a Qualità	"	110	1 17	129
Mosto	"	45	1 12	50	carni congelate	"	132	515 22	68009
Mosto concentrato	"	135	—	—	carni di } del Comune	"	88	—	—
Uva fresca destinata alla vinificazione	Q.le	32 50	597 89	19430	II ^a Q.tà } fuori Comune	"	55	—	—
Alcool	Ettol. pari		1256 44	—		"	66	171 38	11311
Liquori	a Ett.dri	275	72632 58	199739	d) Ovini :				
Totale				6373134	animali tassati a peso vivo	"	70	116 76	8173
CARNI					" di bassa macelleria carni fresche del Comune di I. Qualità	"	35	—	—
Animali tassati a capo					carni fresche da altri Comuni di I ^a Qualità	"	87 50	—	—
Maiali ad uso privato: sino al peso di 30 Kg.	Capi	15	13	195	carni congelate	"	70	—	—
oltre al peso di 30 Kg.	"	55	1318	72490	carni di } del Comune	"	43 75	—	—
Animali tassati a peso vivo e carni macellate					II ^a Q.tà } fuori Comune	"	52 50	—	—
a) Vitelli :					e) Equini :				
animali tassati a peso vivo	Q.le	94	6775 69	636915	animali tassati a peso vivo	"	22 50	708 45	15940
animali di bassa macelleria carni fresche del Comune di I ^a Qualità	"	47	90 71	4264	animali di bassa macelleria carni fresche del Comune di I ^a Qualità	"	11 25	—	—
carni fresche da altri Comuni di I ^a Qualità	"	117 50	—	—	carni fresche da altri Comuni di I ^a Qualità	"	37 50	—	—
carni congelate	"	141	288 67	40702	carni congelate	"	45	4 47	201
carni di } del Comune	"	94	7	658	carni di } del Comune	"	30	—	—
II ^a Q.tà } fuori Comune	"	58 75	—	—	II. Q.tà } fuori Comune	"	18 75	—	—
	"	70 50	58 01	4089	Carni salate, insacc., affum. Lardo salato e strutto b.	"	22 50	—	—
b) Altri bovini :						"	175	2197 35	384536
animali tassati a peso vivo	"	61 50	18785 12	1155284		"	107 50	743 67	79945
animali di bassa macelleria carni fresche del Comune muni di I ^a Qualità	"	30 75	872 41	26826	Totale				305551
carni fresche da altri Comuni di I ^a Qualità	"	102 50	—	—	Combustibili (1)				
carni congelate	"	123	1268 39	156011	Gaz-luce per illuminaz. e riscaldamento	mc.	0 05	5.146.512	257326
carni di } del Comune	"	82	880 51	72202	Energia elettrica per illum.	ewo	0 045	49378441	2222029
II ^a Q.tà } fuori Comune	"	51 25	—	—	Totale			54524953	2479855
	"	61 50	172 86	10631					
A riportare				2180267					

Quantità e prodotti dell' imposte di Consumo

DENOMINAZIONE DEI GENERI	Unità di misura	Aliquota di imposta	Quantità	Importo	DENOMINAZIONE DEI GENERI	Unità di misura	Aliquota di imposta	Quantità	Importo
Materiali da costruzione					<i>Riporto</i>				
Tassazione a computo metrico									
Tettoie capannoni	mq.	1 60	200 —	320	Altro cioccolato	Q.le	150 —	372 56	55884
Costruzioni di lusso	mc.	4 80	—	—	Biscotti ed altri prodotti similari di qualità comune	"	75 —	854 35	64076
Costruzioni tipo medio	"	3 —	4 34	1302	Pasticceria fresca e gelati, confetture e dolci e biscotti fini in genere . .	"	150 —	1165 42	174813
Costruzioni di tipo medio	"	3 20	47473 —	151914	Bacellone e formaggi nostrani freschi	"	18 —	482 12	8678
Costruz. di tipo popol. ed econ.	"	2 —	76219 —	152438	Altri	"	30 —	6628 56	198856
Costruzioni sotterranee	"	1 60	5392 —	8627	"	"	20 —	211 58	4231
Costruzioni " " " " " "	"	1 —	401 —	401	Totale				673494
Costr. chiuse da solo muro per.	mq.	3 20	8323 10	26634	Generi diversi				
" " " " " "	"	2 —	100	200	Mobili in legno com. (ab. ecc.)	Q.li	45 —	251 67	11325
Tassazione materiali impiegati nelle riparazioni eccedenti quelle ordinarie	Lire	—	—	141085	Mobili in legno com. (ab. ecc.)	"	20 —	1674 09	33481
Tassazione materiali impiegati in notevoli rifacimenti di edifici esistenti ed in manufatti ed impianti non misurati a computo metrico	"	—	—	136597	Mobili di ferro	"	30 —	1233 78	37013
Totale				625766	Mobili comuni	"	50 —	846 76	42338
Altri commestibili					Totale generale				
Pesce comunque conservato	Q.le	100 —	668 43	66843	Altri non compresi nella voce precedente	"	50 —	2036 13	101806
Acciughe sardine sott'olio	"	45 —	114 93	5171	Mobili fini	"	140 —	5 57	780
Baccalà, stoccafisso, aringhe, sarde, salacche salate ed altri pesci salati ordinari	"	35 —	1971 77	69011	Mobili fini	"	104 —	22 70	2361
Cioccolato in polvere o tavolette, bastoni e mattoni di peso superiore a grammi 25	"	75 —	345 75	25931	Profum. solide o liq. n. alcool.	"	150 —	170 73	25609
<i>A riportare</i>				166956	Profumerie " liquide" alcooliche	"	135 —	14 41	1945
					Saponi " fini " " "	"	300 —	49 06	14718
					PELLICCERIE di capra e agnello	"	200 —	9 29	1858
					Coniglio, lepore e gatto	"	80 —	653 77	52302
					Lupo, scimmia, leone ecc.	"	65 —	105 09	6831
					Leopardo, volpe ecc.	"	500 —	59 95	29975
					Altre	"	200 —	10 —	2000
					A strakan	"	900 —	14 62	13158
					Castoro, chinchinilla reale, ermellino, visone, ecc.	"	400 —	9 40	3760
					" " " " " "	"	1500 —	4 75	7125
					" " " " " "	"	4000 —	0 63	2520
					Totale	"	600 —	0 54	324
					" " " " " "	"	8000 —	0 28	2240
					" " " " " "	"	4000 —	0 12	480
					Totale generale	"	20000 —	0 152	3040
					" " " " " "	"	8000 —	0 05	400
					Totale generale				397389
									13604650

Tav. 44

Panificio Comunale - Consumi e prezzi

Consumatori - Produzione - Prezzi			FORMATO				Totale	
			Grande		Piccolo		Q.li	kg.
			Q.li	kg.	Q.li	kg.		
Prezzi di vendita al minuto per Kg.:	Opere Pie e Istituti Privati	7561	37	1939	41	9500	78	
Formato piccolo L. 2.10	Servizi comunali	46	37	—	—	46	37	
Bastoni bianchi " 1.95	Rivenditori e spaccio diretto	2406	72	2477	81	4884	53	
Bastoni mori " 1.70	Operai del forno	54	75	—	—	54	75	
Pagnotte " 1.70	In complesso	10069	21	4417	22	14486	43	
	Produzione media giornaliera	27	64	12	09	39	73	

Stabilimento Frigorifero e Fabbrica del ghiaccio - Consumi e prezzi

Periodo di Tempo	GHIACCIO VENDUTO										Celle frigorifere					
	da L. ---		da L. ---		da L. 5.50		da L. 6.50		In complesso		In complesso	di cui				
	Q.li	Importo	Q.li	Importo	Q.li	Importo	Q.li	Importo	Q.li	Importo		disponibili	concesse			
													in Totale	per carne fresca	per carne congel.	per uova
Anno 1937	---	---	---	---	438.	2409.	8159	53033.50	8597.	55442.50	---	---	22	---	---	---

Consumo e prezzo del gas

Periodo di tempo	Condutture (metri)	Contatori in opera			Consumi (mc.)			Prezzo al mc per abitazioni private	Potenza media in calorie per mc.
		a nolegg.	di proprietà	Stabili-menti Comunali	Uso privato		Totale del consumo		
					Illumin. e riscaldamento	Forza motrice			
al 1° Gennaio	112.166.45	11386	195	---	---	---	---	---	
durante l'anno	+ 1659.50	+ 396	- 7	+ 14418	+ 5.931.823	+ 31.953	+ 5.978.194	(*)	4318.20
alla fine Dicembre	113.825.95	11782	188	14418	5.931.823	31.953	5.978.194		

(*) Per i primi mc. 250 mensili L. 0.705, poi tariffa scalare fino a L. 0.265.

Prezzi medi praticati al mercato settimanale dei bovini di razza pugliese

N. d'ordine	CATEGORIA	Peso approssimativo		Prezzo medio per capo		N. d'ordine	CATEGORIA	Peso approssimativo		Prezzo medio per capo	
		da Q.li	a Q.li	da Lire	a Lire			da Q.li	a Q.li	da Lire	a Lire
2	Giovenche da 6 a 12 mesi	1.—	1.50	500	700	6	Buoi da lav. fino a 6 anni	6.—	6.50	1.800	2.000
3	Giovenche da 12 a 18 mesi	1.50	2.—	700	900	7	Bestiame da macello di I. qualità	6.50	7.—	2.360	2.830
4	Giovenche piene	4.—	5.—	1.200	1.400	8	Bestiame da macello di II. qualità	5.—	6.—	1.530	2.120

Consumo e prezzo dell'energia elettrica

Periodo di tempo	Uso				Prezzo per Kwh dell'energia usata nelle case private
	Pubblico	Privato	Forza motr.	Totale	
Anno 1937	---	---	---	---	---

Consumo acqua potabile

Periodi di tempo	Uso		Totale
	Pubbl.	Privato	
Anno 1937	915.000	4820000	5.735.000

Tav. 50 (tav. 17 mod. uff.)

Prezzi - tariffa dell'acqua potabile

Erogazione a Contatore					Chiave modulata	
Nolo Contatore		Tariffa			Canone mensile	litri giornalieri
Diam. m/m	Lire	Canone mensile	litri giornalieri	Prezzo per mc. di eccedenza mensile		
10	3 —	4 —	300	6 70	7 50	500
20	6 —	4 50	300		18 50	1000
40	12 —	2 —	200		19 50	1500
60	24 —	2 25	200		23 50	2000

Al prezzo e alle tariffe deve essere aggiunto l'aumento del 3 %.

Le eccedenze sono fissate di 500 in 500 litri giornalieri

Tav. 51 Portata delle sorgenti d'acqua potabile e distribuzione nelle diramazioni in litri al minuto secondo

Mesi	Portata media	Distribuzione media	Mesi	Portata media	Distribuzione media
Gennaio . . .	270	250	Luglio . . .	360	340
Febbraio . . .	290	260	Agosto . . .	350	330
Marzo . . .	280	270	Settembre . . .	340	310
Aprile . . .	290	270	Ottobre . . .	330	310
Maggio . . .	290	280	Novembre . . .	320	290
Giugno . . .	360	350	Dicembre . . .	280	260

Tav. 52

Sviluppo della rete distributiva di acqua potabile - Abbonati

Periodo di tempo	Condutture (metri)						PRESE										
	Città		Suburbio		Totale		Private				Pubbliche				Totale		
	Aperte	Chiuse			Totale prese numerate	Chiavi modulate	Fontanine	Idranti	Totale prese non numerate	Prese aperte	Prese esistenti						
		Chiuse	Riaperte	Differ.													
al 1° dell'anno . . .	76784	72	133551	10	210335	82	14887	1720	405	1315	16202	10	204	180	394	15281	16596
durante l'anno . . .	+ 2168	90	—	—	+ 2168	90	+ 457	+ 236	+ 246	— 10	+ 447	—	+ 2	+ 5	+ 7	+ 464	+ 454
a fine anno . . .	78953	62	133551	10	212504	72	15344	1956	651	1305	16649	10	206	185	401	15745	17050

Tav. 53 (tav. 18 m. uff.)

Salari orari di tariffa in vigore nelle industrie per gli operai adulti

M E S I	Industria Edilizia					Industria Laniera			Industria Tipografica				Industria del Legno		
	muratore di		manovale di		Carpentiere di 1ª Categ.	Cardatore di 1ª Categ.	Filatore	Tessitore	Compositori a macchina	Compositori a mano ed impressori di			falegnami ebanisti di		Manovali
	1ª Cat.	2ª Cat.	1ª Cat.	2ª Cat.						1ª Cat.	2ª Cat.	3ª Cat.	1ª Cat.	2ª Cat.	
Anno 1937	2.90	2.75	2.05	2.—	3.—	—	—	—	4.85	3.82	3.80	2.67	2.90	2.40	2.05
Anno precedente	2.90	2.75	2.05	2.—	3.—	—	—	—	4.85	3.82	3.80	2.67	2.90	2.40	2.05

Paghe in vigore da 9 Maggio 1937.

Tav. 54 (tav. 21 m. u.)

Protesti cambiari

PERIODI DI TEMPO	V A L O R E										
	fino a L. 100	da 101 a 500	da 501 a 1000	da 1001 a 2000	da 2001 a 3000	da 3001 a 4000	da 4001 a 5000	da 5001 a 10000	da 10001 a 50000	oltre 50000	
Anno 1937	1065	2098	532	236	83	43	42	42	13	—	

Ramo di attività economica dell'esercizio	FALLIMENTI ORDINARI										PICCOLI FALLIMENTI									
	da 1 a 5000	da 5001 a 50.000	da 50.001 a 100.000	da 100.001 a 200.000	da 200.001 a 500.000	da 500.001 a 1.000.000	oltre 1.000.000	TOTALE	da 1 a 5000	da 5001 a 50.000	da 50.001 a 100.000	da 100.001 a 200.000	da 200.001 a 500.000	da 500.001 a 1.000.000	oltre 1.000.000	TOTALE				
Commercio	Numero . . .	3	11	2	—	—	—	—	16	10	13	—	—	—	—	23				
	Attivo . . .	3200	83009	13616	—	—	—	—	99825	15763	34462	—	—	—	—	50225				
	Passivo . . .	10696	247446	131731	—	—	—	—	389873	29709	182750	—	—	—	—	212459				
Industria	Numero . . .	1	—	1	—	—	—	—	2	—	1	—	—	—	—	1				
	Attivo . . .	8699	—	265399	—	—	—	—	274098	—	9352	—	—	—	—	9352				
	Passivo . . .	11189	—	205228	—	—	—	—	216417	—	26029	—	—	—	—	26029				
Diverse	Numero . . .	—	—	—	—	—	—	—	—	—	1	—	—	—	—	1				
	Attivo . . .	—	—	—	—	—	—	—	—	—	24184	—	—	—	—	24184				
	Passivo . . .	—	—	—	—	—	—	—	—	—	52141	—	—	—	—	52141				
TOTALE	Numero . . .	4	11	3	—	—	—	—	18	10	15	—	—	—	—	25				
	Attivo . . .	11899	83009	279015	—	—	—	—	373923	15763	67998	—	—	—	—	83761				
	Passivo . . .	21885	247446	336959	—	—	—	—	606290	29709	260920	—	—	—	—	290629				

5. ASSISTENZA SANITARIA

Degenze al 1° dell'anno M F T	Accolti									Usciti									Degenze a fine anno					
	in via ordinaria			d'urgenza			Totale accolti			per guarigione			trasferiti			morti			Totale usciti			M	F	T
	M	F	T	M	F	T	M	F	T	M	F	T	M	F	T	M	F	T	M	F	T			
589 539 1128	1053	1140	2193	1217	1969	3186	2270	3109	5379	1299	2092	3391	773	868	1641	200	168	368	2272	3128	5400	587	520	1107

Tav. 57 Ricoverati nello Spedale Civile secondo l'appartenenza al Comune

Periodo di tempo	Appartenenti al Comune			Appartenenti ad altri Comuni		
	M	F	Totale	M	F	Totale
Anno 1937	2270	3109	5379	34	33	67

Tav. 58 Ricoverati negli ospedali e sanatori a carico di Enti vari

Periodo di tempo	Tubercolotici inviati in sanatori ed ospedali a carico del Comune e del Consorzio antitubercolare		
	M	F	Totale
Anno 1937	41	35	76

MALATTIE	MOVIMENTO DEGLI AMMALATI																			
	Degenti al 1° dell'anno			Entrati del mese			Usciti nel mese									Degenti a fine anno				
							licenziati			morti			Totale							
	M.	F.	T.	M.	F.	T.	M.	F.	T.	M.	F.	T.	M.	F.	T.	M.	F.	T.		
Vaiuolo	—	—	—	—	—	—	—	—	—	—	—	—	—	—	—	—	—	—	—	
Varicella	—	—	—	9	11	20	9	11	20	—	—	—	9	11	20	—	—	—	—	
Scarlattina	—	1	1	33	31	64	29	29	58	—	—	—	29	29	58	4	3	7	—	
Morbillo	—	—	—	19	27	46	19	26	45	—	1	1	19	27	46	—	—	—	—	
Esant. non contagiosa	—	—	—	—	1	1	—	1	1	—	—	—	—	1	1	—	—	—	—	
Difterite {	laringea	—	1	1	30	24	54	25	20	45	4	1	5	29	21	50	1	4	5	—
	faringea	5	9	14	59	58	117	50	57	107	4	2	6	54	59	113	10	8	18	—
	altre forme	—	—	—	—	—	—	—	—	—	—	—	—	—	—	—	—	—	—	—
Tons. non difterica	—	—	—	22	33	55	22	33	55	—	—	—	22	33	55	—	—	—	—	
Laring. non difterica	1	1	2	8	8	16	8	8	16	1	1	2	9	9	18	—	—	—	—	
Meningite cerebro spinale	—	—	—	—	—	—	—	—	—	—	—	—	—	—	—	—	—	—	—	
Altre forme	1	1	2	30	35	65	26	27	53	5	9	14	31	36	67	—	—	—	—	
Totali	7	13	20	210	228	438	188	212	400	14	14	28	202	226	428	15	15	30	—	

Dispensario Provinciale antitubercolare

presso l'Associazione Padovana contro la tubercolosi

PERIODO DI TEMPO	Visite ad individui nuovi										Visite ad individui già visitati in precedenza		Individui proposti per l'invio a:			
	Totale individui		di cui:										Sanatori od Ospedali		cure balneari o climatiche	
			con tubercolosi polmonare		con altre forme tubercolari		non riconosciuti tubercolotici									
	M	F	M	F	M	F	M	F	M	F	M	F	M	F		
Anno 1937	658	768	67	48	117	135	116	117	358	468	2493	4962	219	207	68	75

Cura Antirabbica - Istituto Antirabbico « Achille De Giovanni »

PERIODO DI TEMPO	PERSONE MORSICATE									ANIMALI FERITORI						
	Presentatesi o che fecero denuncia	nei riguardi della cura			Nei riguardi degli animali feritori						Ricevuti per esperimento presso l'Istituto	Riconosciuti idrofobi per esperimento presso l'Istituto	Riconosciuti non idrofobi	Messi in osservazione	Che non si poterono sperimentare	Sperimentati od osservati altrove
		Esonerate dalla cura o non presentatesi	Curate presso l'Istituto	Curate a domicilio	Da animali riconosciuti idrofobi per esperimento o per altra maniera	Da animali che non si poterono sperimentare	Da animali non idrofobi per esame	Da animali in osservazione	Da animali dei quali mancarono notizie							
Anno 1937	103	67	36	—	—	18	8	54	11	13	—	18	53	19	—	

Clinica Oculistica della R. Università

Periodo di tempo	Infermi visitati nell'ambulatorio della Clinica						Infermi ricoverati			Infermi operati					
	visitati la prima volta			visitati già altre volte			nella Clinica			nell'ambulatorio			ricoverati in Clinica		
	M	F	T	M	F	T	M	F	T	M	F	T	M	F	T
Anno 1937	1600	1241	2841	2055	1610	3665	230	235	465	28	27	55	132	138	270

Dispensario celtico della R. Università

Periodo di tempo	VENEREI						SIFILITICI						non veneri
	individui visitati per la prima volta			Visite ad individui già visitati			individui visitati per la prima volta			Visite ad individui già visitati			
	M	F	Totale	M	F	Totale	M	F	Totale	M	F	Totale	
Anno 1937	541	114	655	7732	2058	9790	252	148	400	7634	5806	13440	1127

6. IGIENE E POLIZIA SANITARIA

Denunce di malattie infettive

Elenco delle malattie	Uomini	Femmine	Totale	Elenco delle malattie	Uomini	Femmine	Totale	Elenco delle malattie	Uomini	Femmine	Totale
Morbillo	115	134	249	Influenza epidemica	552	493	1045	Peste bubbonica	—	—	—
Scarlattina	36	37	73	Meningite cerebro-spinale epidemica	1	4	5	Febbre gialla	—	—	—
Varicella	34	15	49	Poliomielite ant. acuta	4	3	7	Morsicature di animali rabbiosi o sospetti	38	24	62
Vaiuolo e Vaiuoloide	—	—	—	Encefalite letargica	—	—	—	Rabbia dichiarata	—	—	—
Febbre tifoide	47	64	111	Febbre puerperale	—	6	6	Pustola maligna	—	—	—
Infezioni paratifiche	5	7	12	Malaria	(a) 13	—	13	Morva o farcino	—	—	—
Febbre mediterranea	1	6	7	Pellagra	6	4	10	Trichinosi	—	—	—
Leishmaniosi (kala-azar)	—	—	—	Sifilide { da baliatico	—	—	—	Oftalmoblenorrea dei neonati	—	—	—
Dissenteria bacillare	—	—	—	{ in collettività	3	—	3	Parotite epidemica	13	—	13
Dissenteria amebica	—	—	—	Anchilostomiasi	—	—	—	Tracoma e congiuntiviti contagiose	—	1	1
Difterite e croup	66	73	139	Tifo esantematico	—	—	—	Tigna e scabbia nelle collettività	—	—	—
Pertosse	35	40	75	Tifo ricorrente	—	—	—	Carbonchio ematico	—	—	—
Tubercolosi { in collettività	45	38	83	Lebbra	—	—	—				
{ in case private	28	32	60	Colera ed infezioni coleriformi	—	—	—				

(a) 9 reduci dall'A. O.

Provvedimenti igienico - sanitari	Anno 1937
Ammalati visitati in ufficio e a casa	8266
Somministrazione di alimenti (giornate)	—
Distribuzione di sputacchiere tascabili e da tavolo	131
Distribuz. di disinfett. per le med. litri sol. madre	1134
Sopraluoghi alle case dei tubercolosi	616

Periodo di tempo	Vaccinazioni			Rivaccinazioni		
	Eseguite	Verificate		Eseguite	Verificate	
		con esito positivo	con esito negativo o dubbio		con esito positivo	con esito negativo, incerto e non visitati
Anno 1937 { Maschi	490	326	164	1224	374	850
{ Femmine	475	304	171	1433	364	1069
{ Totale	965	630	335	2657	738	1919

Profilassi e cura della pellagra

Ispezioni sul mais		Anno 1937
Ispezioni	al mais ed alle farine in arrivo alla Stazione	—
	ai magazzini di grano e di farine, ai mulini	245
	ad essiccatoi	—
	agli esercizi di vendita	2747
	ai depositi nelle case coloniche	—
	Totale Ispezioni	2992

Sorveglianza sanitaria sulle Scuole Comunali e Private

a) Sorveglianza sanitaria sugli ambienti scolastici e provv. relativi

SCUOLE		Visite alle Aule	Visite ai locali accessori	Inconvenienti in linea igienica		Disinfezioni	Chiusura temporanea per profilassi
				Riscontrati	Riparati		
Comunali	urbane	148	49	18	9	70	—
	suburbane	67	20	4	2	44	—
non Comunali	urbane	38	20	11	2	24	—
	suburbane	33	5	1	—	13	—
Totale		286	94	34	13	151	—

b) Sorveglianza sugli alunni delle scuole elementari

MALATTIE (a = ammalati c = conviventi)	SCUOLE				Totale		
	Comunali		non Comunali				
	urbane	suburbane	urbane	suburbane			
Malattie riscontrate e per le quali fu necessario l'allontanamento dalla scuola di alunni o conviventi	Difterite e croup	a.	16	3	7	8	34
		c.	2	1	—	—	3
	Scarlattina	a.	12	5	4	1	22
		c.	—	—	—	—	—
	Morbillo	a.	135	75	43	17	270
		c.	1	—	—	—	1
	Varicella	a.	52	6	7	—	65
		c.	—	—	—	—	—
	Vaiuolo	a.	—	—	—	—	—
		c.	—	—	—	—	—
	Influenza	a.	89	25	18	—	132
		c.	—	—	—	—	—
	Dissenteria	a.	—	—	—	—	—
		c.	—	—	—	—	—
	Pertosse	a.	32	4	—	—	36
		c.	—	—	—	—	—
	Ileo-tifo	a.	2	1	—	—	3
		c.	—	—	—	—	—
Orecchioni	a.	12	4	2	1	19	
	c.	—	—	—	—	—	
Eresipela	a.	—	—	—	—	—	
	c.	—	—	—	—	—	
Tubercolosi polmonare	a.	2	—	1	—	3	
	c.	—	—	—	—	—	
Pellagra		2	2	—	—	4	
Malattie che permettono condizionatamente la presenza degli alunni a scuola	tubercolosi chiusa	18	—	—	—	18	
	tracoma	—	—	—	—	—	
	congiuntiv. semp.	14	—	—	—	14	
	tigna	—	—	—	—	—	
	scabbia	5	—	—	—	5	
	impetigine	5	—	—	—	5	
	tricotifiasi	2	—	—	—	2	
Visite a scolari	10218	3852	1740	1295	17105		

c) Provvedimenti vari per l'igiene scolastica

PROVVEDIMENTI	Anno 1937
Visite a scuole di 1° allievo	2
Visite ad asili infantili	56
Visite a collegi e convitti	34
Visite a patronati, ricreatori, ecc.	17
Visite di controllo agli insegnanti	4
Visite di controllo al personale servente	42
Insegnanti allontanati per profilassi	1
Personale servente allontanato per profilassi	—
Scolari sottoposti a bagno a doccia	1750
Alunni proposti per l'invio a scuole speciali	309
Sorveglianza sulla ginnastica e canto	14
Carte biografiche	573
Conferenze d'igiene a maestri e scolari	18
Sorveglianza sulla re- fezione scolastica	11 13
Alunni visitati per rilascio certificati	1306
Consultazioni medico pedagogiche in Ufficio	772
Alunni inviati a medici specialisti aggregati all'ufficio del medico scolastico	dermoiatra 27 oculista 102 odontoiatra 17 otorinolaringoiatra 21 psichiatra 20
Alunni consigliati a sottoporsi a cura medica	315
Proposti per l'invio a colonie climatiche	4791
Sorveglianza sulle	classi dei deboli — scuole all'aperto 72
Vaccinazioni antidifteriche	1311
Rivaccinazioni con pus - vaccinico	1935
Visite e ispezioni a Colonie climatiche	58
Visite alunni partiti per le colonie climatiche	3344
Alunni proposti per la cura inalatoria	1814

Laboratorio Chimico Provinciale

Tav. 71 (tav. 30 mod. uff.)

Tav. 72 (tav. 30 mod. uff.)

a) Esame di sostanze alimentari

b) Esami vari

Campioni presentati durante il mese	Campioni		Risultato dell'esame			
	prelevati a Padova e Comuni	inviati da privati	buoni o regolamentari	alterati	adulterati	Totale
Acqua	439	26	420	45	--	465
Acque gassose, limon., ecc.	5	--	5	--	--	5
Acqua di ghiaccio	--	--	--	--	--	--
Aceto	1	14	14	--	1	15
Alcool e acquavite	--	--	--	--	--	--
Amido e fecole	--	--	--	--	--	--
Birra	--	--	--	--	--	--
Burro	20	6	22	--	4	26
Cacao	4	--	3	--	1	4
Caffè naturale e torrefatto	11	3	9	--	5	14
Carni fresche	--	--	--	--	--	--
Carni insaccate	--	--	--	--	--	--
Cioccolato	3	--	1	--	2	3
Confetture	--	--	--	--	--	--
Conserven alim. animali	1	--	1	--	--	1
Conserven alim. vegetali	3	1	3	--	1	4
Crema di latte o panna	--	--	--	--	--	--
Droghe	6	--	--	--	6	6
Estratti di carne	--	--	--	--	--	--
Estratti vegetali	2	2	4	--	--	4
Farine e cruschelli	27	98	119	--	6	125
Granone	4	1	2	3	--	5
Formaggi e latticini	--	5	5	--	--	5
Ghiaccio	1	--	1	--	--	1
Latte	926	329	867	--	388	1255
Legumi	--	--	--	--	--	--
Lieviti	--	--	--	--	--	--
Liquori amaro	--	--	--	--	--	--
Olii commestibili	63	67	123	--	7	130
Olii non commestibili	--	--	--	--	--	--
Pane	46	6	35	--	17	52
Paste alimentari	66	18	55	--	29	84
Paste dolci	7	--	4	--	3	7
Pesce fresco	--	--	--	--	--	--
Pesce in conserva	5	--	1	--	4	5
Sale da cucina	--	--	--	--	--	--
Sciroppi di succhi vegetali	2	--	1	--	1	2
Spezie	13	--	4	--	9	13
Surrogati di caffè	--	--	--	--	--	--
Uova	1	--	1	--	--	1
Vino	77	350	390	--	37	427
Zucchero e miele	8	60	64	--	4	68
Altre sostanze alimentari	4	3	7	--	--	7
Totale	1745	989	2161	48	525	2734

Campioni presentati durante il mese	Campioni		Risultato dell'esame			
	Prelevati a Padova e Comuni	inviati da privati	buoni o regolamentari	alterati	adulterati	Totale
Combustibile fossile	--	--	--	--	--	--
Disinfettanti	--	--	--	--	--	--
Feci	--	--	--	--	--	--
Leghe metalliche	--	--	--	--	--	--
Mastice per mole	--	--	--	--	--	--
Orine	532	609	459	682	--	1141
Perfosfato minerale	--	13	13	--	--	13
Sapone	--	7	7	--	--	7
Prodotti chimici	4	7	11	--	--	11
Prodotti medicinali	--	--	--	--	--	--
Recipienti metall. stagnati	1	42	43	--	--	43
Polvere disincrostante	--	2	2	--	--	2
Sangue	2	17	19	--	--	19
Tartaro di botte	--	--	--	--	--	--
Vaccini	--	--	--	--	--	--
Vernici	--	--	--	--	--	--
Varie	--	10	10	--	--	10
Ricerca toss. su pane spec.	--	--	--	--	--	--
Profumo alcool. per grado alcool. e ricerca dell'alcool melitico	--	--	--	--	--	--
Disinfettanti	1	--	1	--	--	1
Totale	540	707	565	682	--	1247

Tav. 73 *c) Esame dell'acqua dell'acquedotto Comunale*

Acqua prelevata al laboratorio chimico del palazzo del Governo

Esame chimico	Num. medio delle Operaz.
Colore dell'acqua	incolora
Trasparenza	limpida
Odore a freddo e a caldo	nessuno
ESAME CHIMICO	
Reazione dell'acqua	alcalina
Azoto ammoniacale	assente
Anidride nitrosa	assente
Anidride nitrica	tracce
Anidride solforica	tracce
Cloro	tracce
Anidride fosforica nel residuo di 500 cc.	assente
Res. tot. secco a + 180 gr. per litro	0,2414
Ossido di calcio	0,0833
Ossido di magnesio	0,0289
Durezza totale in gradi francesi	23,5
Durezza permanente	7,10
Durezza temporanea	16,5
Ossidabilità dell'acqua	normale

Laboratorio Medico - Micrografico Provinciale

Tav. 74 (tav. 30 mod. uff.)

Tav. 75 (Tav. 30 mod. uff.)

a) Esame di sostanze alimentari e varie

b) Ricerche diagnostiche

Campioni esaminati durante il mese	Numero dei campioni esaminati	Giudizio igienico				Totale
		buono normale	alterata avariata o guasta	adulterata falsificata o sofisticata		
Sostanze alimentari:						
Aceto	—	—	—	—	—	
Acqua di condutt. Dueville	353	353	—	—	353	
Acqua di sorgente . . .	23	20	3	—	23	
Acqua di pozzo	76	51	25	—	76	
Alcool	—	—	—	—	—	
Birra	—	—	—	—	—	
Burro	—	—	—	—	—	
Cacao e cioccolata . . .	3	3	—	—	3	
Caffè e surrogati	1	1	—	—	1	
Conserven alim. animali .	2	1	1	—	2	
Conserven alim. vegetali .	1	—	1	—	1	
Droghe e spezie	19	4	4	11	19	
Estratti di carne	—	—	—	—	—	
Estratti vegetali	—	—	—	—	—	
Farine	22	18	—	4	22	
Formaggi e latticini . . .	1	—	1	—	1	
Gelati	14	14	—	—	14	
Ghiaccio artificiale . . .	—	—	—	—	—	
Latte	5	5	—	—	5	
Legumi	—	—	—	—	—	
Liquori	—	—	—	—	—	
Olio	—	—	—	—	—	
Pane	31	30	—	1	31	
Paste alimentari	41	34	—	7	41	
Pesce fresco	1	1	—	—	1	
Pesce in conserva	2	2	—	—	2	
Polli	—	—	—	—	—	
Sciroppi	—	—	—	—	—	
Vino	—	—	—	—	—	
Zucchero e miele	—	—	—	—	—	
Altre sostanze alimentari	17	11	6	—	17	
Totale	612	548	41	23	612	
Ricerche varie:						
Visceri animali domestici	—	—	—	—	—	
Disinfettanti	—	—	—	—	—	
Medicinali	—	—	—	—	—	
Sieri e vaccini	2	2	—	—	2	
Varie	1	1	—	—	1	
Totale	3	3	—	—	3	

Ricerche ed esami	numero dei campioni esaminati	Esito delle ricerche			
		positivo	negativo	batteriolologicamente puro	non sterile
per carbonchio	—	—	—	—	—
per difterite	287	104	183	—	—
per dissenteria	5	1	4	—	—
per echinococco	—	—	—	—	—
per febbre ondulante . . .	211	23	188	—	—
per malaria	18	3	15	—	—
per meningite cerebro spinale epidemica . . .	6	—	6	—	—
per rabbia	—	—	—	—	—
per sifilide	540	214	326	—	—
per tifo	549	328	221	—	—
per tubercolosi	85	17	68	—	—
per altre	218	123	95	—	—
esami di orina	1377	806	571	—	—
esami di feci	106	48	58	—	—
esami istologici	1	—	1	—	—
esami biologici	7	2	5	—	—
Totale	3410	1669	1741	—	—

Tav. 76

c) Esame dell'acqua dell'acquedotto Comunale

Acqua prelevata ai fontanini pubblici e al laboratorio del gabinetto medico micrografico Provinciale.

Esame batterioscopico Specchietto delle osservazioni	Numero dei campioni	353
	Mezzi di coltura	Agar gelatina Brodo lattosato
	Quantità d'acqua	0.5 - 50 cc.
	Giorni incubazione	5 - 8 e 3 - 6 giorni
	Temperatura incubazione	18° - 37° c.
	Numero colonie per c. c. di acqua	massimo 120 minimo 10
	Varietà:	M. Candidans B. Subtilis - Sarcine - lutea Sporigeri
	Osservazioni	B. Coli assente

Servizio delle disinfezioni

a) Effetti disinfettati

Effetti disinfettati	Cause delle disinfezioni eseguite								Località delle disinfezioni					Metodo delle disinfezioni			Totale degli effetti disinfettati
	d' ufficio per								Alla stazione di disinfezione	in case private	in alberghi	in pubblici stabilimenti	nelle scuole elementari	col vapore	con agenti chimici	Distruzione col fuoco	
	Tubercolosi	Difterite	Scarlatina	Tifo	Vaiolo	Tumori maligni	altre cause	A richiesta e per qualunque causa									
di uso personale (biancheria, vesti, ecc.)	2311	1847	964	1771	—	264	162	—	5654	1665	—	—	—	5654	1665	—	7319
lettereschi	1883	1438	791	1326	—	131	77	55	5701	—	—	—	—	5701	—	—	5701
di uso domestico (mobili, utensili ecc.)	1577	1305	723	1191	—	102	192	7	—	4955	—	—	142	—	5097	—	5097
Totale	5771	4590	2478	4288	—	497	431	62	11355	6620	—	—	142	11355	6762	—	18117

Tav. 78

b) Ambienti disinfettati

Anno 1937	418	361	197	322	—	31	37	46
---------------------	-----	-----	-----	-----	---	----	----	----

Tav. 79

c) Disinfezioni a pagamento

	effetti	ambienti
Somme riscosse	140	517

Tav. 80 (tav. 43 mod. uff.)

Vigilanza sul suolo e sull'abitato

EPOCA	Ispez. eseguite ad abitazioni di antica costruz.	Diffide	Contravvenzioni	Dichiarazioni di inabitabilità	Ispezioni ad alberghi, locande, ecc.	Nulla osta concessi	Diffide	Contravvenzioni	Ispezioni ad esercizi pubblici	Nulla osta concessi	Licenze sospese per lavori ordinati	Diffide	Contravvenzioni	Ispez. a fabbricati di nuova costruzione	Nulla osta concessi	Diffide	Contravvenzioni	
	Anno 1937	5044	464	2100	50	2630	223	1	1	4692	241	155	453	2	1	414	316	73

Tav. 81 (tav. 34 mod. uff.)

Canile municipale

Cani in osservazione				Cani accalappiati				Numero
	Morsicatori	Morsicati	Totale					
Esistenti al 1 dell'anno 1937	—	—	—	Esistenti al 1 Gennaio 1937	—	—	—	—
Introdotti durante l'anno	69	—	69	Introdotti durante l'anno	169	—	—	169
Complesso	69	—	69	Complesso	169	—	—	169
Morti per rabbia	—	—	—	Astissati	102	—	—	102
Morti per altre malattie o uccisi	15	—	15	Ceduti ai laboratori scientifici	37	—	—	37
Restituiti	53	—	53	Venduti	4	—	—	4
Complesso	68	—	68	Riscattati dai proprietari	22	—	—	22
Rimangono alla fine dell'anno	1	—	1	Complesso	165	—	—	165
				Rimangono alla fine dell'anno	4	—	—	4

Tav. 82 (tav. 33 mod. uff.)

Bagni e docce pubbliche

EPOCA	Bagno pubblico					Docce pubbliche					
	Numero dei bagnanti che usarono:					Stabilimenti					
	del camerino		della tettoia	della piazza gratuita	Totale bagn.	Via G. Galilei	Via Giotto	Piazza I. Nievo	Via Cavallotti	Barriera Euganea	Totale
Anno 1937	28400	3950	8400	—	40750	10311	16032	7806	3735	10425	48309

7. POLIZIA VETERINARIA E ANNONARIA

Tav. 83 (tav. 36 m. u.) **Animali macellati**

LOCALITÀ	Buoi	Tori	Vacche	Vitelli	Ovini		Suini	Equini	Totale
					adulti	lattonz.			
Città . .	1434	34	1760	5974	118	463	2343	228	12354
Suburbio .	16	—	197	143	2	104	74	—	536
Totale	1450	34	1957	6117	120	567	2417	228	12890

Tav. 87 (tav. 37 m. u.) **Animali sequestrati**

LOCALITÀ	Buoi	Tori	Vacche	Vitelli	Ovini		Suini	Equini	Totale
					adulti	lattonz.			
Città . .	2	—	33	17	—	—	3	8	63
Suburbio .	—	—	—	—	—	—	—	—	—
Totale	2	—	33	17	—	—	3	8	63

Tav. 84 **Animali destinati alla bassa macelleria**

Città . .	28	6	208	94	5	—	23	—	364
Suburbio .	—	—	—	—	—	—	—	—	—
Totale	28	6	208	94	5	—	23	—	364

Tav. 88 **Carni sequestrate (in Kg.)**

Città . .	—	138	495	—	—	—	97	60	790
Suburbio .	—	—	—	—	—	—	—	—	—
Totale	—	138	495	—	—	—	97	60	790

Tav. 85 **Carni introdotte al mercato**

Periodo di tempo	fresche	congelate	salate, insaccate	pollame e selvaggina	conigli	Totale
	q.li	q.li	q.li	q.li	q.li	
Anno 1937	2761.20	706.98	2940.11	—	—	6408.29

Tav. 89 **Visite, ispezioni ed operazioni varie**

Oggetto delle visite, delle ispezioni e delle operazioni	Numero
Visite:	
a tutti i cavalli di vetture pubbliche	—
a cavalli { di nuovo { accettati	—
{ acquisto { respinti	—
di vetture { già in { riconfermati in servizio	—
pubbliche { servizio { sospesi in via temporanea	—
{ esclusi dal servizio	—
ad animali morti per malattie infettive o sospette	34
ad animali sospetti o sequestrati	38
a cani morsicatori presso i proprietari	7
a cani morsi o morsicatori in osservazione al canile municipale	72
Totale	151
Ispezioni:	
a spacci di carne e macellerie per nuovo im- { città	6
{ pianto o per rinnovazione permesso { suburbio	2
a spacci di carne e macellerie { città	13
{ suburbio	1
a stallaggi e scuderie	3
al mercato bestiame	57
Totale	82
Operazioni varie:	
Scuderie e stalle poste sotto sequestro e fatte disinfettare	3
Autopsie di animali morti in città	40
Totale	43

Tav. 86 (tav. 38 m. u.) **Malattie infettive degli animali**

Malattie infettive constatate	Animali infetti	
	Specie (1)	N.
Carbuncchio ematico	—	—
Carbuncchio sintomatico	—	—
Afta epizootica	—	—
Morva o farcino	—	—
Vaginite granulosa	—	—
Rabbia	—	—
Covv. Pox.	—	—
Rogna	—	—
Malattie infettive dei suini	S	1
Farcino criptococcico	—	—
Actinobacilloso	B	4
Actinomicosi	B	3
Colera dei polli	P	136
Influenza catarrale	—	—
Adenite equina	—	—
Agalassia contagiosa delle pecore e capre	—	—
Pleuro-Polmonite influenzale delle capre	—	—
Vaiolo ovino	—	—
Aborto epizootico	B	3
Tubercolosi	—	—
Altre malattie infettive	S	1
Totale		148

(1) Indicare con: B = bovina; Bf = bufalina; O = ovina; Cp = caprina; S = suina; E = equina; P = Pollame; Cn = Canina.

Visceri e parti di animali sequestrati

Visceri e parti		Cause che hanno determinato il sequestro										In complesso
		Tubercul.	Fasciola epatica	Echino-cocchi	Strongilo filar.	Putrefazio.	Processo infiamm.	Afta epizootica	Itterizia	Mala. infettive suini	Nodi parassitari	
Polmoni	Città .	179	70	91	—	47	105	—	1	—	13	506
	Suburb.	14	1	4	—	—	—	—	—	—	—	19
	Totale	193	71	95	—	47	105	—	1	—	13	525
Cuori	Città .	—	—	—	—	—	2	—	—	—	—	2
	Suburb.	—	—	—	—	—	—	—	—	—	—	—
	Totale	—	—	—	—	—	2	—	—	—	—	2
Fegati	Città .	60	110	74	—	8	34	—	1	—	—	287
	Suburb.	3	5	3	—	—	1	—	—	—	—	12
	Totale	63	115	77	—	8	35	—	1	—	—	299
Reni	Città .	—	—	—	—	—	22	—	—	—	—	22
	Suburb.	—	—	—	—	—	—	—	—	—	—	—
	Totale	—	—	—	—	—	22	—	—	—	—	22
Milze	Città .	1	—	—	—	—	4	—	—	—	—	5
	Suburb.	—	—	—	—	—	—	—	—	—	—	—
	Totale	1	—	—	—	—	4	—	—	—	—	5
Appara. digeren.	Città .	—	—	—	—	—	9	—	—	—	—	9
	Suburb.	—	—	—	—	—	—	—	—	—	—	—
	Totale	—	—	—	—	—	9	—	—	—	—	9
Uteri	Città .	—	—	—	—	—	173	—	—	—	—	173
	Suburb.	—	—	—	—	—	7	—	—	—	—	7
	Totale	—	—	—	—	—	180	—	—	—	—	180
Cervelli	Città .	—	—	—	—	—	—	—	—	—	—	—
	Suburb.	—	—	—	—	—	—	—	—	—	—	—
	Totale	—	—	—	—	—	—	—	—	—	—	—
Mammelle	Città .	2	—	—	—	—	6	—	—	—	—	8
	Suburb.	—	—	—	—	—	—	—	—	—	—	—
	Totale	2	—	—	—	—	6	—	—	—	—	8
Mascell.	Città .	—	—	—	—	—	—	—	—	—	—	—
	Suburb.	—	—	—	—	—	—	—	—	—	—	—
	Totale	—	—	—	—	—	—	—	—	—	—	—
Lingue	Città .	—	—	—	—	—	1	—	—	—	—	1
	Suburb.	—	—	—	—	—	—	—	—	—	—	—
	Totale	—	—	—	—	—	1	—	—	—	—	1
Piedi	Città .	—	—	—	—	—	—	—	—	—	—	—
	Suburb.	—	—	—	—	—	—	—	—	—	—	—
	Totale	—	—	—	—	—	—	—	—	—	—	—
Teste	Città .	—	—	—	—	—	—	—	—	—	—	—
	Suburb.	—	—	—	—	—	—	—	—	—	—	—
	Totale	—	—	—	—	—	—	—	—	—	—	—
Totale	Città .	242	180	165	—	55	356	—	2	—	13	1013
	Suburb.	17	6	7	—	—	8	—	—	—	—	38
	Totale	259	186	172	—	55	364	—	2	—	13	1051

Animali condotti al mercato e visitati.

(Area cop. del mer. m² 14.174, scop. m² 13.986, tot. m² 28.160)

A N I M A L I		Riconosc. sani
Bovini	Buoi	6366
	Tori	284
	Vacche	18848
	Vitelli	33747
Totale		59245
Ovini	Pecorini	123
	Caprini	654
Totale		777
Suini	Adulti	197
	Lattonzoli	6958
Totale		7155
Equini	Cavalli	4559
	Asini	1929
	Muli	957
Totale		7445
Totale generale		74622

Vigilanza sul latte

Operazioni eseguite								
Visite sanitarie agli animali e alle stalle	Diffide per mantenz. e riattamento stalle per condizioni igieniche animali	Tubercolinizzazioni	Campioni latte prelevati	Contravvenzioni per infrazioni ai regolamenti	Denunce all'autorità giudiziaria	Malattie infettive riscontrate	Visite al personale addetto al latte	Vaccinazioni antiftiche
7157	241	—	855	372	86	10	13	71
Situazione alla fine dell'anno								
Ditte fornitrici		Stalle di produzione		Animali lattiferi		Numero latterie	Numero lattivendoli	
Città	Provincia	Città	Provincia	Città	Provincia			
1805	982	1706	1143	4010	2875	53	358	

8. COMMERCIO

Tav. 93 (tav. 42 mod. uff.)

Licenze commerciali

Negozi esistenti al principio dell'anno				Licenze per negozi concesse durante l'anno				Licenze per negozi cessate durante l'anno				Negozi esistenti alla fine dell'anno											
per vendita di generi aliment.		per vendita di altre merci		per vendita di generi aliment.		per vendita di altre merci		per vendita di generi aliment.		per vendita di altre merci		per vendita di generi aliment.		per vendita di altre merci									
all'in-grosso	al minuto	all'in-grosso	al minuto	all'in-grosso	al minuto	all'in-grosso	al minuto	all'in-grosso	al minuto	all'in-grosso	al minuto	all'in-grosso	al minuto	all'in-grosso	al minuto								
				N S		N S		D C		D C													
80	1448	78	1139	2	—	20	104	10	—	43	56	10	—	12	104	6	—	24	56	72	1456	82	1158

N = licenza di nuovo negozio - S = subingr. in un negozio esistente - D = licenze definitivamente cessate - C = licenze cessate ma seguite da subingr.

9. - POLIZIA URBANA

Tav. 94

Operazioni compiute dai Vigili Urbani

Periodo di tempo	CONTRAVVENZIONI									RAPPORTI				VARIE					
	per elevate infrazioni				secondo l'esito					di cui			per disordini			arresti per reati vari	denunce per reati vari	servizi diversi	
	alle leggi dello Stato, ai regolamenti governativi	alle leggi e ai regolam. sui veloc. aut. e motociclette	alla tassa velocip. e veicoli	Totale delle contravvenzioni	conciolate	denunciate alla Prefettura	amnistiate prima della denuncia	annullate	Totale	Anagrafiche			stradali	edilizi	sanitari				Totale rapporti
										conciolate	annullate	somme incassate							
Anno 1937	26320	7211	3197	36728	27052	8381	600	695	36728	142	—	1525	274	99	27	400	241	125	79

Tav. 95

Licenze di vario genere rilasciate

Periodo di tempo	a vetturali		per automob. pubbliche		per industrie e commercio girovago		per occupazione di suolo pubblico		per mostre o vetrine		per servizio di barbiere o di parrucch.		Totale licenze	
	nuove	rinnovate	nuove	rinnovate	nuove	rinnovate	nuove	rinnovate	nuove	rinnovate	nuove	rinnovate	nuove	rinnovate
Anno 1937	—	—	—	22	33	1038	90	869	8	82	30	1	161	2012

Tav. 96

Oggetti trovati

Esistenti al 1° dell'anno			Depositati durante l'anno			Restituiti durante l'anno			Esistenti a fine anno										
Num. oggetti	valore degli oggetti	denaro	Num. oggetti	valore degli oggetti	denaro	Num. oggetti	valore degli oggetti	denaro	Num. oggetti	valore degli oggetti	denaro								
583	4265	—	3675	15	79	4400	—	1066	40	69	5200	—	1340	05	593	3465	—	3401	50

Tav. 97 (tav. 39 mod. uff.)

Visite ad esercizi, fabbricati e magazzini

Periodo di tempo	ESERCIZI VISITATI						
	opifici industriali	laboratori di sostanze alimentari	panetterie e pasticcerie	alberghi, trattorie e spacci diversi	altri esercizi pubblici e negozi	in complesso	
Anno 1937	visite	72	795	3692	2041	6863	13463
	contravvenzioni	11	232	64	120	170	597

Vigilanza sugli alimenti e bevande

QUALITÀ DELL' ESERCIZIO	Ispezioni eseguite	Contravvenzioni
Macellerie	3291	27
Spacci polli e selvaggina	2099	14
Mercati e spacci di pesce	1326	4
Vendita girovaga di pesce	1693	40
Latterie	4580	20
Salumerie e pizzicherie	6475	26
Spacci pane, farine e paste	4887	22
Molini, depositi cereali a farine	236	—
Spacci e mercati frutta erbaggi	7128	15
Funghi secchi e freschi	581	2
Scali ferroviari	13	—
Drogherie	2112	21
Spacci bevande alcoliche	5889	22
Spacci e fabbriche di acque artificiali, di ghiaccio	—	—
Angurie e meloni	1315	19
Trattorie, caffè e birrerie	7714	18
Spacci diversi	880	25
Totale	50219	275
Verifiche fatte	—	—

Derrate sequestrate, distrutte o denaturate

GENERI	numero	Kg.	litri
Frutta	—	101	—
Carni fresche	—	—	—
Carni insaccate e salate	—	—	—
Carni conservate in scatola	—	—	—
Polli, selvaggina	—	—	—
Pesce fresco	—	100	—
Funghi freschi e secchi	—	1135	—
Pane, farine e paste	—	—	—
Zucchero, caffè e droghe	—	—	—
Vino, birra, aceto ed altre bevande	—	—	—
Latticini	—	—	—
Granoturco	—	—	—
Frattaglie	—	—	—
Latte	—	—	—
Melloni e angurie	—	2735	—
Agrumi	—	—	—
Erbaggi, frutta	—	1533	—
Fagioli	—	—	—
Patate	—	—	—
Totale	—	5604	—

10. BENEFICENZA E ASSISTENZA PUBBLICA

Opera Nazionale per la protezione Maternità e Infanzia

Attività del Comitato Comunale di Patronato - Padova

	ASSISTENZA	N.	RICOVERI	N.
alla maternità	Gestanti abbandonate e bisognose sussidiate e domicilio	177	Fanciulli maggiori di 3 anni e adolescenti sussidiati per integrare rette ricovero in istituti	1
	Madri con bambini minori di 3 anni sussidiate a domicilio	261	Bambini minori di 3 anni assistiti senza madre ricoverati in istituti permanenti di educazione e istruzioni (sani)	2
	Gestanti ammesse al refettori materni	229	Bambini minori di 3 anni ricov. in istit. di cura (infermi sani)	—
	Madri ammesse a refettori materni	97	Bambini minori di 3 anni ricov. in istituti permanenti antituber.	—
	Gestanti ammesse ai consultori ostetrici	443	Fanciulli maggiori di 3 anni e adolescenti ricoverati in istituti permanenti antitubercolari	—
	Gestanti e madri assistite con sussidi-premi per legalizzazioni unioni illegittime	53	Fanciulli maggiori di 3 anni e adolescenti ricoverati in istituti di cura (infermi sani)	2
all'infanzia	Bambini minori di 3 anni assistiti senza la madre collocati presso nutrici o allevatori	23	Fanciulli maggiori di 3 anni e adul. ricoverati in istituti per anormali educabili e in istit. di educazione e istruzione	—
	Bambini minori di 3 anni assistiti con indumenti	878	Fanciulli maggiori di 3 anni e adul. ricov. presso istit. derelitti	—
	Fanciulli maggiori di 3 anni e adolescenti assistiti con sussidi alle famiglie	12	Fanciulli maggiori di 3 anni e adul. ricoverati in istituti di educazione e di emenda	1
	Fanciulli maggiori di 3 anni e adolescenti collocati presso famiglie estranee	2	Fanciulli maggiori di 3 anni collocati in colonie marine o montane temporanee	20
	Fanciulli maggiori di 3 anni collocati in asili diurni con refezione	721		
	Bambini minori di 3 anni accolti ai nidi	—		
	Bambini assistiti a domicilio con medicinali e farine	114		
» » presso consultori pediatrici	2209			
» » a domicilio con latte	1021			

MESE DI DICEMBRE

FORME DI ASSISTENZA ADOTTATE																	
1				2								3					
GENERI ALIMEN ARI				RANCIO DEL POPOLO								SUSSIDI IN DENARO					
Riso	.	.	Kg.	—	Pane e minestre razioni N. —								Straord. (pratiche N. 7025) L. 144.825.30				
Farina	.	.	"	—	POSTI DI RISTORO								Affitto (pratiche N. 142) „ 11.347.—				
Salsa	.	.	"	—	Viveri:								REFEZIONI SCOLASTICHE				
Olio	.	.	"	—	Pane e minestre razioni N. —								N. —				
Pane	.	.	"	—	Latte „ —								DISTRIBUZIONI DIVERSE				
Merluzzo	.	.	"	—	Carne „ —								Indum. (in letterecci) capi N. 306				
Carne	.	.	"	—	Uova „ —								„ per colonie „ „ —				
Lardo	.	.	"	—	Pappe „ —								Scarpe paia N. —				
Latte	.	.	Lt.	—	Ricoveri:								„ per colonie „ „ —				
Estratto carne vasetti	.	.	N.	—	Uomini presenze . . N. —								Giocattoli per colonie . „ —				
CARBONE				Donne „ —								Frequenza assistiti presso le					
Carbone	.	.	Kg.	—	Bambini „ —								Sedi E. C. A. 11129				

L'attività Ente Comunale di Assistenza va dal Luglio al Dicembre 1937 mentre da Gennaio a Giugno i sussidi vennero erogati dalla Congregazione di Carità in numero di 5227 per Lire 115.898.—.

Tav. 102 (tav. 44 m. u.) Il movimento dei ricoverati nell'Istituto Provinciale degli esposti

STATO dei BAMBINI	Esistenti al 1° dell'anno 1937			VARIACIONI												Rimasti a fine anno						
				in aumento				in diminuzione														
				nuovi ammessi		riportati o richiamati		affidati all'esterno e passati a pane		riconosciuti e ritirati dai geni- tori per matri- monio, e cessati		morti		M					F		T	
				M	F	T	M	F	M	F	M	F	M	F	M				F	M	F	T
NELL'INTERNO DEL BREFOTROFIO																						
Illegittimi	Lattanti	3	10	13	64	92	20	26	55	91	11	16	9	6	12	15	27					
	Divezzi	47	52	99	4	2	64	89	65	84	2	4	3	2	45	53	98					
	Totale	50	62	112	68	94	84	115	120	175	13	20	12	8	57	68	125					
Legittimi	Lattanti	—	—	—	—	—	—	—	—	—	—	—	—	—	—	—	—					
	Divezzi	—	—	—	—	—	—	—	—	—	—	—	—	—	—	—	—					
	Totale	—	—	—	—	—	—	—	—	—	—	—	—	—	—	—	—					
NELL'ESTERNO DEL BREFOTROFIO																						
Illegittimi				Collocati all'esterno				Ritornati				Passati a pane cessati, matrim.										
	Lattanti			37	60	15	31	20	26	39	74	—	3									
	Divezzi	492	486	978	51	62	49	88	62	84	22	19	2	5	499	516	1015					
Totale				88	122	64	119	82	110	61	93	2	8									
Legittimi	Lattanti	—	—	—	—	—	—	—	—	—	—	—	—	—	—	—	—					
	Divezzi	—	—	—	—	—	—	—	—	—	—	—	—	—	—	—	—					
	Totale	—	—	—	—	—	—	—	—	—	—	—	—	—	—	—	—					

PERSONALE: Medici N. 2 - Suore N. 13 - Madri balie N. 194 Serventi: Maschi N. 32 - Femmine N. 223

Tav. 103 (tav. 49 mod. uff.)

Casa di Ricovero

MOVIMENTO DEI RICOVERATI	Inabili al lavoro			Cronici			In complesso			di cui ricoverati gratuitamente		
	M	F	T	M	F	T	M	F	T	M	F	T
Esistenti al 1° dell'anno	250	347	597	94	130	224	344	477	821	216	303	519
Entrati	38	41	79	26	39	65	64	80	144	18	26	44
Usciti o morti.	44	54	98	14	31	45	58	85	143	31	33	64
Rimasti a fine anno	244	334	578	106	138	244	350	472	822	203	296	499

Tav. 104

Croce Verde

Periodo di tempo	Servizi effettuati																Percorrenze in Km.			Militi che prestarono servizio	
	Assistenza				Trasporti											Nel Comune	Fuori Comune	Totale			
	In sede	Fuori sede	Totale	di cui trasfu- sioni di sangue	Causa							Zona			Tempo						
					Parto e aborto	Ferimento	Malattia	Pazzia	Malore	Morte	Tentato suicidio	Totale Trasporti	Città	Suburbio	Fuori Comune	Notte	Giorno				
Anno 1937	7070	436	7506	56	461	653	2513	149	192	29	—	3997	1307	2372	318	996	3001	26427	16053	42480	4496

Tav. 105 (tav. 46 mod. uff.)

Elenco dei poveri

Inscritti al 1° dell'anno		Nuovi iscritti nell'anno		Cancellati nell'anno		Rimasti alla fine dell'anno	
Famiglie	Persone	Famiglie	Persone	Famiglie	Persone	Famiglie	Persone
5232	21225	1127	3699	486	1458	5873	23466

Tav. 106 (45 mod. uff.)

Monte di Pegni

MOVIMENTO DEI PEGNI	NATURA DEI PEGNI									
	Preziosi		Non preziosi e merci		Sete		Titoli		Totale	
	N.	importo	N.	importo	N.	importo	N.	importo	N.	importo
Situazione al 1° dell'anno	30131	3.404.815	17886	778.402	—	—	—	—	48017	4.183.217
(1) Caricati nell'anno	47877	9.631.690	44562	2.278.732	—	—	—	—	92439	11.880.422
Totale	78008	13.006.505	62448	3.057.134	—	—	—	—	140456	16.063.639
(2) Riscattati nell'anno	45438	8.815.565	36564	1.849.112	—	—	—	—	82002	10.664.677
Venduti nell'anno	1024	65.105	924	39.692	—	—	—	—	1948	104.797
Totale	46462	8.880.670	37488	1.888.804	—	—	—	—	83950	10.769.474
Rimanenza fine anno	31546	4.125.835	24960	1.168.330	—	—	—	—	56506	5.294.165
(3) Rinnovati nell'anno	23305	5.479.022	8416	567.731	—	—	—	—	31721	6.046.753

N. B. Va tenuto presente che il numero dei pegni « rinnovati » (3), è necessariamente già compreso nelle cifre relative ai pegni rispettivamente « caricati » (1) e « riscattati » (2), nell'anno.

Tav. 107 (tav. 47 mod. uff.) Sussidi erogati

PERIODO DI TEMPO	dal Comune	
	N.	importo
Anno 1937	1340	5408

Tav. 108

Dormitori Pubblici

PERIODO DI TEMPO	Maschi	Femmine	In complesso presenze
Anno 1937	59171	16657	75828

DENOMINAZIONE DELL'ISTITUTO	Ricoverati al 1° dell'anno		Entrati nell'anno		Usciti o morti nell'anno		Rimanenza a fine anno		
	M	F	M	F	M	F	M	F	Totale
Istituto « Camerini-Rossi »	84	—	95	—	77	—	102	—	102
Istituto per l'Infanzia Abbandonata	61	23	4	—	5	4	60	19	79
Istituto « Cardinale Callegari »	—	75	—	14	—	17	—	72	72
Istituto Ciechi « Configliacchi »	93	59	42	30	26	9	109	80	189
Orfanotrofi riuniti (V. E. II e S. M. d. Gr.)	98	99	28	13	26	15	100	97	197
Pii Conservatori S. Caterina e Gasparini	—	134	—	21	—	31	—	124	124
Istituti di S. Rosa e Vanzo	—	88	—	88	—	88	—	88	88
Rifugio per minorenni	60	—	54	—	37	—	77	—	77
Piccole suore (per vecchi poveri)	72	84	8	10	12	7	68	87	155
Suore Vincenzine (per signore e per cieche adulte e indigenti)	—	47	—	17	—	12	—	52	52
Totali Generali	468	609	231	193	183	183	516	619	1135

11. - BIBLIOTECHE - MUSEI E ARCHIVI

Tav. 110 (tav. 50 mod. uff.)

Biblioteca Comunale

Movimento dei Volumi							Lettori							Lettura in sede		Prestito										
Esistenti al 1° dell'anno	in aumento per				in dimin. perchè		Esistenti a fine anno	Italiani		Stranieri		In complesso			di cui				Stampati		Manoscritti		nello stesso Comune		in altro Comune	
	acquisti	doni	cambi	recuperi	logori	dispersi		M	F	M	F	M	F	M-F	Profess.	Studenti	Militari	Altri	Opere	Volumi	Opere	Volumi	Opere	Volumi	Opere	Volumi
1) 246710	2712	4929	192	—	—	—	254543	4851	710	19	3	4870	713	5583	431	4421	14	717	8059	12101	145	198	594	815	1	1

(1) L'aumento dei volumi della fine dell'anno 1936 è dovuto ad una più esatta revisione del materiale.

Tav. 111 (tav. 50 m. uff.)

Archivio Storico Comunale

Esistenza al 1° dell'anno		Movimento nel mese						Esistenza alla fine dell'anno		Studiosi												
Volumi o mazzi	Documenti sciolti	in aumento			in diminuzione			Volumi o mazzi	Documenti sciolti	Italiani		Stranieri		In complesso			di cui				Volumi o mazzi	Documenti sciolti
		per acquisto	ricevuti in dono	ricevuti in deposito	logorati	dispersi	distinti			M	F	M	F	M	F	M-F	Professori	Studenti	Militari	Altri		
2) 49296	35456	66	88	—	—	—	49299	35607	54	42	1	—	55	42	97	37	31	1	28	418	20	

(2) In seguito a nuova più esatta revisione del materiale e ad inventariazione di oggetti di antico ingresso non prima inventariati.

Tav. 112

Biblioteca Comunale-Lavori

Periodo di tempo	Opere inventariate	Schede		Ricerche fatte dalla Direzione
		compilate	inserite	
Anno 1937	1220	2709	2206	186

Tav. 113

Archivio Storico Comunale-Lavori

Periodo di tempo	Iscrizioni a inventario	Schede		Regesti	Ricerche fatte dalla Direzione
		compilate	inserite		
Anno 1937	531	—	396	54	31

Tav. 114 (tav. 50 mod. uff.)

Biblioteca Popolare di Ponte di Brenta

Periodo di tempo	numero dei lettori	opere date in lettura	nuove opere		
			acquist.	donate	Totale
Anno 1937 . . .	1243	1949	44	—	44

Tav. 115 (tav. 50 mod. uff.)

Biblioteca Dopolavoro Dipendenti Comunali

Periodo di tempo	numero dei lettori	opere date in lettura	nuove opere		
			acquist.	donate	Totale
Anno 1937 . . .	1613	1944	34	47	76

Tav. 116 (tav. 51 m. u.) **Visitatori Museo Civico, Museo Bottacin, Oratorio S. Rocco, Sala Ragione, Cappella Giotto**

Periodo di tempo	Museo Civico e Museo Bottacin								Oratorio di S. Rocco			Sala della Ragione			Cappella di Giotto					
	a pagamento				gratuiti				oggetti copiati	calchi eseguiti	a pagamento	gratuiti	Totale	a pagamento	gratuiti	Totale	a pagamento	gratuiti	Totale	fotografie vendute
	a tariffa intera	a tariffa ridotta	Totale	con tessera	comitive studenti	Totale														
Anno 1937 . . .	2036	5436	7472	176	436	612	28	—	476	360	836	6887	1905	8792	16473	4224	20697	1836		

Tav. 117 (tav. 51 mod. uff.)

Incrementi e lavori al Museo Civico e al Museo Bottacin

Periodo di tempo	COLLEZIONI ARTISTICHE - ARCHEOLOGICHE E VARIE																	
	MUSEO CIVICO									MUSEO BOTTACIN								
	Oggetti									Monete e medaglie			Oggetti e libri				Ricerche fatte dal Conservatore	
	acquistati	ricevuti in dono	ricevuti in deposito	ricuperati dagli scavi	restaurati	invent.	fotograf.	esposti	Ricerche eseguite dalla Direzione	acquist.	ricevute in dono	invent.	in aumento	in dim.	invent.			
												acquist.	doni	recup.	logori	disp.		
Anno 1937 . . .	67	20	—	—	—	328	162	101	16	47	8	—	70	18	—	—	76	817

Tav. 118 (tav. 50 m. u.)

Biblioteca Popolare Comunale gestita dall' « Istituto Fascista di Cultura »

Periodo di tempo	Movimento delle opere								Opere date in lettura										
	Esistenti al 1° dell'anno	in aumento per			in dimin. perchè			Esistenti alla fine dell'anno	in sede					prestati					Totale generale
		acquisti	doni	diritti di stampa	logori	dispersi	distrutti		libri per gioventù	romanzi	libri di scienze	altri libri	Totale	libri per gioventù	romanzi	libri di scienze	altri libri	Totale	
Anno 1937 . . .	12602	43	3279	—	—	—	15924	53	59	40	1087	1239	36	1906	13	362	2317	3556	

T. 119 (T. 50 m. u.)

Biblioteca popolare Comunale gestita dall' « Istituto Fascista di Cultura »

Periodo di tempo	L E T T O R I										
	in sede			prestati			Totale generale	condizione sociale			
	maschi	femmine	Totale	maschi	femmine	Totale		operai	studenti, prof.	altri	Totale
Anno 1937 . . .	1005	234	1239	949	1368	2317	3556	18	148	3390	3556

12. INCIDENTI STRADALI

Tav. 120

Incidenti stradali distinti secondo le modalità, i mezzi che l'hanno provocati e la gravità degli infortunati

Modalità e mezzi che hanno provocato l'infortunio	feriti	morti	Infortunati in complesso	Numero degli incidenti
<i>a) Pedoni investiti da:</i>				
Tram	2	1	3	2
Autobus	—	—	—	—
Automobili pubbliche	—	—	—	—
Automobili private	22	4	26	26
Autocarri	2	—	2	2
Motocicli	7	—	7	5
Autotreni	—	2	2	2
Biciclette	17	—	17	16
Veicoli a trazione animale	4	3	7	6
Treni	—	1	1	1
Altri veicoli	—	—	—	—
Totali	54	11	65	60
<i>b) Scontri fra tram e:</i>				
Tram	1	—	1	1
Autobus	—	—	—	—
Automobili pubbliche	—	—	—	—
Automobili private	1	—	1	1
Autocarri	—	—	—	—
Autotreni	—	—	—	—
Motocicli	4	—	4	3
Biciclette	5	—	5	5
Veicoli a trazione animale	1	—	1	1
Treni	—	—	—	—
Altri veicoli	—	—	—	—
Totali	12	—	12	11
<i>c) Scontri fra automobili e:</i>				
Autobus	—	—	—	—
Automobili	5	—	5	2
Autocarri	—	—	—	—
Autotreni	1	—	1	1
Motocicli	5	1	6	5
Biciclette	47	2	53	48
Veicoli a trazione animale	7	—	7	5
Altri veicoli	—	—	—	—
Totali	65	3	72	61
<i>d) Scontri di altri veicoli fra di loro</i>				
	46	7	53	41
<i>e) Cadute da:</i>				
Tram	—	—	—	—
Autobus	—	—	—	—
Automobili pubbliche	—	—	—	—
Automobili private	4	—	4	2
Autocarri	—	—	—	—
Motocicli	4	—	4	3
Biciclette	32	—	32	31
Veicoli a trazione animale	—	1	1	1
Totali	40	1	41	37

Tav. 121

Incidenti stradali secondo la località, la giornata e il momento della giornata in cui avvennero

Distinzioni varie degli infortuni e degli infortunati	feriti	morti	Infortunati in complesso	Numero degli incidenti
<i>a) secondo la località</i>				
in città	159	14	173	157
in campagna	58	8	66	53
Totale	217	22	239	210
<i>b) secondo la giornata</i>				
giorno feriale	183	15	198	171
giorno festivo	34	7	41	39
Totale	217	22	239	210
<i>c) secondo il momento della giornata</i>				
di giorno	176	14	190	172
di notte	41	8	49	38
Totale	217	22	239	210
Tav. 122 Infortunati secondo il sesso e l'età				
<i>a) secondo il sesso</i>				
maschi	175	16	191	165
femmine	42	6	48	45
Totale	217	22	239	210
<i>b) secondo l'età</i>				
fino a 15 anni	31	5	36	210
da 15 a 19 anni	26	1	27	
da 20 a 29 anni	65	2	67	
da 30 a 39 anni	32	5	37	
da 40 a 49 anni	26	4	30	
da 50 a 59 anni	19	3	22	
da 60 a 69 anni	13	1	14	
da 70 a 79 anni	5	1	6	
da 80 a 89 anni	—	—	—	
oltre i 90 anni	—	—	—	
Totale	217	22	239	

13. ATTIVITÀ EDILIZIA

Tav. 123 (tav. 52 53 mod. uff.)

	Licenze per nuove costruzioni	Licenze per restauri ed ampliamenti																									
		Num. delle nuove costruzioni	Numero delle stanze aggiunte																								
			Abitazioni con numero di stanze										Totale		N. delle costruz. restaur. e ampl.												
		1	2	3	4	5	6	7	8	9	10	11 e più	abitazioni	stanze			1	2	3	4	5	6	7	8	9	10	
Città e Sobborghi	signorili civili	3	—	—	—	6	—	—	1	1	—	—	—	8	39	—	—	—	—	—	—	—	—	—	—	—	—
	operaie	86	—	2	18	55	38	22	2	3	—	1	1	142	659	42	14	18	6	1	4	1	1	—	—	—	—
	coloniche	20	1	2	2	14	4	—	—	—	—	—	—	23	87	30	5	11	3	11	7	—	—	—	—	—	—
	di istituti o soc. comm. o indus. scolastici	3	—	—	2	1	—	—	—	—	—	—	—	3	10	7	2	4	1	—	—	—	—	—	—	—	—
	diversi	1	—	—	4	—	—	—	—	—	—	—	—	4	12	—	—	—	—	—	—	—	—	—	—	—	—
		1	—	—	—	—	—	—	—	—	—	—	—	—	—	—	—	—	—	—	—	—	—	—	—	—	—
		1	—	—	—	1	—	—	—	1	—	—	—	2	11	—	—	—	—	—	—	—	—	—	—	—	—
Frazioni rurali del Comune	signorili civili	1	—	—	—	—	—	—	—	—	—	—	—	—	—	7	—	—	—	—	—	—	—	—	—	—	—
	operaie	16	—	1	3	8	2	1	—	—	—	—	—	15	59	25	2	2	1	—	—	—	—	—	—	—	—
	coloniche	19	—	5	9	9	1	—	—	—	—	—	—	24	78	17	10	4	7	4	1	—	—	—	—	—	—
	di istituti o soc. comm. o indus. scolastici	14	—	2	5	4	—	2	—	1	—	—	—	14	55	—	4	10	1	1	1	1	—	—	—	—	—
	diversi	—	—	—	—	—	—	—	—	—	—	—	—	—	—	—	—	—	—	—	—	—	—	—	—	—	—
		—	—	—	—	—	—	—	—	—	—	—	—	—	—	—	—	—	—	—	—	—	—	—	—	—	—
		1	—	—	—	—	—	—	—	—	—	1	—	1	9	—	—	—	—	—	—	—	—	—	—	—	—

Segue Tav. 123

	Abitazioni soppresse per demolizione o distruzione													Abitazioni soppresse per trasformazioni d'immobili																	
	Totale			Num. abitazioni soppresse	Abitazioni con numero di stanze										Totale			Num. abitazioni soppresse	Abitazioni con numero di stanze										Totale		
	11 e più	abitazioni	stanze		1	2	3	4	5	6	7	8	9	10	11 e più	abitazioni	stanze		1	2	3	4	5	6	7	8	9	10	11 e più	abitazioni	stanze
a)	—	—	—	5	1	1	—	—	—	—	—	—	—	—	—	—	—	—	—	—	—	—	—	—	—	—	—	—	—	—	
b)	—	45	105	—	—	—	—	3	1	—	—	—	—	—	—	6	24	—	—	—	—	—	—	—	—	—	—	—	—	—	
c)	—	37	115	—	—	—	—	—	—	—	—	—	—	—	—	—	—	—	—	—	—	—	—	—	—	—	—	—	—	—	
d)	—	7	13	—	—	—	—	—	—	—	—	—	—	—	—	—	—	—	—	—	—	—	—	—	—	—	—	—	—	—	
e)	—	—	—	1	—	—	—	—	—	1	—	—	—	—	—	1	6	—	—	—	—	—	—	—	—	—	—	—	—	—	
f)	—	—	—	—	—	—	—	—	—	—	—	—	—	—	—	—	—	—	—	—	—	—	—	—	—	—	—	—	—	—	
g)	—	—	—	—	—	—	—	—	—	—	—	—	—	—	—	—	—	—	—	—	—	—	—	—	—	—	—	—	—	—	
h)	—	5	9	—	—	—	—	—	—	—	—	—	—	—	—	—	—	—	—	—	—	—	—	—	—	—	—	—	—	—	
i)	—	26	60	—	—	—	—	—	—	—	—	—	—	—	—	—	—	—	—	—	—	—	—	—	—	—	—	—	—	—	
l)	—	18	42	16	10	—	6	5	—	—	—	—	—	—	21	48	—	—	—	—	—	—	—	—	—	—	—	—	—	—	
m)	—	—	—	—	—	—	—	—	—	—	—	—	—	—	—	—	—	—	—	—	—	—	—	—	—	—	—	—	—	—	
n)	—	—	—	—	—	—	—	—	—	—	—	—	—	—	—	—	—	—	—	—	—	—	—	—	—	—	—	—	—	—	
o)	—	—	—	—	—	—	—	—	—	—	—	—	—	—	—	—	—	—	—	—	—	—	—	—	—	—	—	—	—	—	
p)	—	—	—	—	—	—	—	—	—	—	—	—	—	—	—	—	—	—	—	—	—	—	—	—	—	—	—	—	—	—	

14. COMUNICAZIONI

Tav. 124 (tav. 55 mod. uff.)

Tramvie Comunali

Numero delle linee gestite		Periodo di tempo	Biglietti venduti						Abbonamenti						
N.	Km.		a tariffa normale			a tariffa ridotta			in complesso		Numero degli abbonamenti	Numero dei viaggiatori virtuali	incassi netti		
		N.	incassi netti		N.	incassi netti		incassi netti							
9	58,335	Anno 1937	6.405.322	2.874.932	11	—	—	—	6.405.322	2.874.932	11	17.120	1.302.816	367.947	88

(Comunicazioni)

Tav. 125 (tav. 55 mod. uff.) **Linee Automobilistiche: a) dell'Azienda Comunale delle Tramvie**

Numero delle linee gestite		Periodo di tempo	Biglietti venduti						Abbonamenti		
N.	Km.		a tariffa normale		a tariffa ridotta		in complesso		Numero degli abbonamenti	Numero dei viaggiatori virtuali	incassi
			N.	incassi	N.	incassi	N.	incassi			
—	—	Anno 1937	536135	231.789 70	—	— —	536135	231.789 70	1164	97.240	26.245 —

Tav. 126 (tav. 55 mod. uff.) **Linee Filoviarie dell'Azienda Comunale delle Tramvie**

2	8,850	Anno 1937	1101731	544.034 40	—	— —	1101731	544.034 40	1793	183.478	44.126 55
---	-------	---------------------	---------	--------------	---	-------	---------	--------------	------	---------	-------------

Tav. 127 (tav. 55 mod. uff.) **b) di Aziende private (1)**

14	79,600	Anno 1937	139228	474.164 25	1913	2.002 60	141141	698.331 95	487	—	— —
----	--------	---------------------	--------	--------------	------	------------	--------	--------------	-----	---	-------

(1) Nei riguardi degli incassi, nessuna differenza viene fatta, fra le tariffe normali e quelle ridotte, nei mesi di Settembre, Ottobre, Novembre, Dicembre

Tav. 128 (tav. 56 m. u.) **Numero dei biglietti ferroviari venduti nell'anno 1937 dalla stazione F. F. S. S. (1)**

Periodo di Tempo	Tariffa ordinaria						Tariffa ridotta									Biglietti abbonamento					
	a base costante			a base differenziale			Andata e ritorno			riduzioni diverse			settimanali e festivi per operai			normali			speciali		
	I Classe	II Classe	III Classe	I Classe	II Classe	III Classe	I Classe	II Classe	III Classe	I Classe	II Classe	III Classe	I Classe	II Classe	III Classe	I Classe	II Classe	III Classe	I Classe	II Classe	III Classe
Anno 1937	114	4886	42827	1257	16258	65293	574	7387	30857	6846	56342	218059	—	—	—	—	—	—	—	—	—

(1) I dati sono quelli pubblicati dal Bollettino Ufficiale della Direzione Generale delle F. F. S. S.

Tav. 129 (tav. 56 mod. uff.) **Numero dei biglietti venduti dalla Stazione della Tramvia Veneta**

Periodo di tempo	Tariffa normale			Andata e ritorno			Tariffe ridotte			Altre tariffe			In complesso		
	I Classe	II Classe	Totale	I Classe	II Classe	Totale	I Classe	II Classe	Totale	I Classe	II Classe	Totale	I Classe	II Classe	Totale
Anno 1937	1792	69669	71461	2824	112084	114908	—	—	—	—	—	—	4616	181753	186369

Tav. 130 (tav. 56 mod. uff.) **Biglietti venduti dalla Stazione della Ferrovia Padova - Piazzola - Carmignano**

Periodo di tempo	Tariffa normale			Concessioni diverse			In complesso			Abbonamenti			Tessere settimanali per operai
	I Classe	II Classe	III Classe	I Classe	II Classe	III Classe	I Classe	II Classe	III Classe	I Classe	II Classe	III Classe	III Classe
Anno 1937	—	482	13615	—	311	8816	—	793	22431	—	21	178	71

15. - LAVORO

Fanciulli e fanciulle (12-15 anni) e donne minorenni (15-21) classificate secondo le professioni che hanno dichiarato di volere esercitare all'atto del rilascio del libretto di ammissione al lavoro

Tav. 131 (tav. 57 mod. uff.)

PROFESSIONI	CITTÀ				SUBURBIO				INTERO COMUNE			
	Fanciulli	Fanciulle	Donne minorenni	Totale	Fanciulli	Fanciulle	Donne minorenni	Totale	Fanciulli	Fanciulle	Donne minorenni	Totale
Indust. meccan. e metall.	85	23	35	143	81	20	41	142	166	43	76	285
„ lavorazione pietra	—	—	—	—	3	—	—	3	3	—	—	3
„ edili	2	—	—	2	2	—	—	2	4	—	—	4
„ prodotti chimici	—	15	13	28	—	5	12	17	—	20	25	45
„ lavorazione legno	6	1	1	8	9	2	—	11	15	3	1	19
„ carta polig. e tip.	9	3	15	27	2	11	4	17	11	14	19	44
„ tessili	1	1	6	8	1	—	10	11	2	1	16	19
„ pelli	2	5	11	18	3	6	4	13	5	11	15	31
„ vestiario	10	24	75	109	1	28	49	78	11	52	124	187
„ precisione orafi .	2	—	1	3	1	—	—	1	3	—	1	4
„ alimentari	26	7	9	42	13	3	10	26	39	10	19	68
„ trasporti	3	—	3	6	1	—	—	1	4	—	3	7
Esercizi pubblici	—	—	—	—	—	—	—	—	—	—	—	—
Arti belle	1	2	—	3	1	6	5	12	2	8	5	15
Impieghi	12	3	56	71	1	—	10	11	13	3	66	82
Industrie non qualificate	10	17	27	54	3	11	20	34	13	28	47	88
Totali	169	101	252	522	122	92	165	379	291	193	417	901

Tav. 132 (tav. 54 mod. uff.)

Operai occupati dal Comune

DENOMINAZIONE	Numero	Media	Media
	Operai	Mensile	Giornaliera
Muratori	15277	1273	50
Manovali	33550	2795	111
Braccianti	12236	1019	40
Falegnami e carpentieri	4571	380	15
Stradini	17400	1450	57
Selciatori - lastricatori	12326	1027	40
Meccanici - Elettromeccanici	3704	308	12
Idraulici	1973	147	6
Piombieri - Lattonieri	2267	188	7
Elettricisti - Fabbri - Tornitori	12396	1033	41
Conduttori caldaie	1084	90	3
Lettori contatori	979	81	3
Apprendisti	3015	251	9
Giardinieri	10783	898	35
Carrettieri	5323	443	17
Scalpellini e cementisti	4386	365	14
Garzoni	5041	420	16
Fuochisti	636	53	2
Guardiani	1884	157	6
Pittori	5202	433	17
Autisti	901	75	2
Stuccatori	418	34	1
Capi Operai	3839	319	12

16. PERSONALE DEL COMUNE

Tav. 133 (tav. 22 mod. uff.)

Movimento del personale del Comune

Qualifica	In servizio al 1° dell'anno			Aum. nell'anno			Diminuzioni nell'anno							In servizio alla fine dell'anno						
	M	F	T	Assunzione in servizio			Collocam. in pensione		Dimissioni o licenz.		Morti			In complesso			M	F	T	
				M	F	T	M	F	M	F	M	F	Richiamati alle armi	M	F	T				
Personale di carriera	Impiegati	156	11	167	18	—	18	—	1	2	—	3	—	—	5	1	6	169	10	179
	Subalterni	267	23	290	27	2	29	6	—	5	1	2	—	4	17	1	18	277	24	301
Personale avventizio	Impiegati	67	11	78	18	3	21	—	—	23	1	—	—	2	25	1	26	60	13	73
	Subalterni	88	31	119	17	19	36	1	—	33	10	1	—	1	36	10	46	69	40	109
Operai		124	—	124	23	—	23	2	—	41	—	—	—	—	43	—	43	104	—	104
Complesso del mese		702	76	778	103	24	127	9	1	104	12	6	—	7	126	13	139	679	87	766

NB. - (*) Nella colonna « Assunzione in servizio » sono compresi i rientrati dal servizio militare.

17. VARIE

Ispettorato Municipale di Città

Tav. 134

a) informazioni per tasse comunali

Periodo di tempo	Valore locativo	Tassa patente e imp. ind., ecc.	Esercizi e professioni	Pesi e misure	Vetture e domestici	Cani	Bestiame	Verbali esattoriali negativi	Verbali di irreperibilità	Bigliardi	Pianoforti	Insegne	Macchine per caffè espresso	In complesso
Anno 1937	6549	1328	—	182	296	347	71	1863	4718	21	97	554	43	16069

Tav. 135

b) informazioni varie

Periodo di tempo	per rilascio certificati				Esercizi pubblici	Licenze commercio	Operazioni varie	per benefic.		per assistenza sanitaria				Riservate	In complesso
	Condizioni economiche	Moralità	Cittadinanza italiana	Certificati diversi				Sussidi	Fornitura casse mortuarie	Spedal. di malati in altri Comuni	Invio di malati in Ospitali locali	In Manicomio	Cure ambulatorie montane e marine		
Anno 1937	13765	9956	4186	541	—	—	3250	1775	19	565	5253	137	5031	676	45154

Tav. 136

Atti e Certificati d'Anagrafe e di Stato Civile rilasciati dal Comune

PERIODO DI TEMPO	ANAGRAFE						STATO CIVILE					In complesso	Permessi rilasciati per cambio di abitazione		
	Situazione di famiglia	Certificati vari di Anagrafe	Certificati di Povertà per lavoro	Carte di identità	Certificati di vita dei Pensionati	Totale	Copie di Atti di nascita	Copie di Atti di morte	Copie di Atti di matrimonio	Certificati vari di Stato Civile	Totale		Città	Suburbio	Totale
Anno 1937	18530	30244	1429	5496	8966	64665	9583	2553	2870	17823	32829	97494	4798	1680	6478

dall'Ufficio comunale di spedizione

Attività dell'Archivio e Protocollo del Comune

PERIODO DI TEMPO	Spedizioni postali	recapiti ad opera dei messi	Notifiche di atti	Pubblicazioni all'albo
Anno 1937 . . .	61854	57192	88694	3579

PERIODO DI TEMPO	carte protocollate	ricevute rilasciate per atti presentati	carte archiviate		ricerche
			con numero	senza numero	
Anno 1937 . . .	40260	—	41530	31657	10461

Servizio del Corpo Provinciale dei Vigili del fuoco

Tav. 139 (tav. 58 mod. uff.)

a) incendi distinti secondo l'uso degli edifici e la località

PERIODO DI TEMPO	Incendi in Città				Incendi nel suburbio				Incendi fuori del Comune				Inc. di camini e falsi allarmi			
	in edifici ad uso				in edifici ad uso				in edifici ad uso				in edifici ad uso			
	civile	industriale o com-merciale	rurale	Totale	civile	industriale o com-merciale	rurale	Totale	civile	industriale o com-merciale	rurale	Totale	civile	industriale o com-merciale	rurale	Totale
Anno 1937 . . .	21	27	—	48	17	2	5	24	7	1	12	20	70	14	4	88

Tav. 140 (tav. 58 mod. uff.)

b) incendi distinti secondo l'entità del danno - Servizi vari

PERIODO DI TEMPO	Incendi nel territorio comunale con danni				Incendi fuori del territorio comunale con danni				Servizi teatrali	Autovettura Podestà	Visite tecniche superlocali	Soccorsi per inondazioni	Servizi vari	
	inferiori a L. 500	da L. 501 a L. 5000	superiori a L. 5000	Ammontare complessivo dei danni	inferiori a L. 500	da L. 501 a L. 5000	superiori a L. 5000	Ammontare complessivo dei danni						
Anno 1937 . . .	137	15	7	273.370	4	2	14	5.311.975	2476	—	98	—	20	—

Tav. 141 (tav. 59 e 60 mod. uff.)

Carceri giudiziarie e Stabilimento penale

PERIODO DI TEMPO	CARCERI GIUDIZIARIE									STABILIMENTO PENALE		
	Minorenni fino a 18 anni			Adulti			In complesso			PENALE		
	M	F	T	M	F	T	M	F	T	M	F	T
al 1° dell'anno 1937	10	—	10	224	36	260	234	36	270	271	—	271
entrati nell'anno	113	17	130	1853	332	2235	1966	399	2365	232	—	232
Totale	123	17	140	2077	418	2495	2200	435	2635	503	—	503
usciti durante l'anno	116	17	133	1809	379	2188	1925	396	2321	228	—	228
esistenti a fine anno	7	—	7	268	39	307	275	39	314	275	—	275

Affissioni pubbliche

Varie forme di Affissione	Affissioni manifesti ufficiali				Affissione manifesti				Collocamento quadri affissioni riservate				Pubblicità tavole, quadri ecc.				Pubblicità a mezzo di				Totale Generale	
	di 1/2 foglio	di 1 foglio	di 2 o più fogli	Totale	Locazioni	di 1 foglio	di 2 fogli	di 3 o più fogli	Totale	di 1 mq.	di 2 mq.	di 3 o più mq.	Totale	di 1 mq.	di 2 mq.	di 3 o più mq.	Totale	Veicoli	Stendardi	Distributori		Totale
Numero .	4835	3111	1793	9739	—	25831	14820	2928	43579	153	64	62	279	2112	695	244	3051	132	81	346	559	57207
Superficie	1688	2175	7152	11015	—	18057	22161	11712	51930	153	120	444	717	2112	1390	1570	5072	—	—	—	—	68734
Importo .	—	—	—	—	—	32687	40888	25563	99138	1754	3865	3041	8660	35243	19828	11216	66287	7168	941	1830	9939	184024

NB. Per pubblicità interno vetrine vennero incassate durante l'anno 1937 L. 4584,—.

Polizia Mortuaria

a) Trasporti funebri

Periodo di tempo	a pagamento																Gratuiti	Totale dei trasporti
	Entrata salme		I. Classe		II. Classe		III. Classe		IV. Classe		Fanciulli				Totali			
	N.	Imp.	N.	Imp.	N.	Imp.	N.	Imp.	N.	Imp.	N.	Imp.	N.	Imp.	N.	Imp. (1)		
Anno 1937 .	40	7200	32	19270	185	66600	360	68300	579	57800	5	900	103	10300	1304	230540	221	1525

(1) Nel totale degli importi sono comprese L. 170 per soste troppo prolungate di salme in chiesa.

b) Movimento di Salme

Periodo di tempo	SALME			
	Inumate	Tumulate	Creimate	Totale
Anno 1937 .	1968	163	2	2133

c) Disponibilità depositi Salme

Movimento	CIMITERI		
	Tombe	Loculi	Ossari
Disponibili al 1° dell'anno .	37	496	467
Restituiti al Comune . . .	—	8	1
Nuovi costruiti	—	—	—
Totale	37	504	468
Locati durante l'anno . . .	2	117	77
Disponibili a fine anno . . .	35	387	391

IL PODESTÀ

G. SOLITRO

IL SEGRETARIO GENERALE
REGGENTE L'UFFICIO STATISTICA

I. TUROLLA